# 盛京時報

丁卯陰曆四月廿二日
昭和二年五月廿二日
中日紀祝大典休刊

◇本報價目◇ 每張現洋五分 每月現大洋八角
▲外埠連郵價目 每月現大洋九角五分 半年現大洋五圓貳角 全年現大洋拾圓
▲告白刊資 一行五號字十五字起 每日每行現大洋一圓 長期另議

發行人 宮川貫作 編輯人 菊池貞二 印刷人 石原庄太郎
發行所 盛京時報社 盛京時報支社


## 英政府決撤退駐漢代表
### 牛敦臨行致陳友仁函

京訊云。英政府、前以牛敦爲駐漢代表。以便與黨政府常川接洽。謀交涉上之便利。茲英政府以黨政府種種行動頗不滿意。且陳友仁對南京事件。亦竟作不負責任之答復。故令牛敦退出漢口。昨日英使館發表牛敦臨行前致陳友仁之公函。謂發函之時。即遵政府命令離漢矣。函照誌於下。

逕啓者。茲本國駐華欽差大臣。遵奉本國政府訓令轉令鄙人以本國駐華欽差大臣之代表名義。將下開之意。達諸閣下查照。緣前經在漢假借閣下代爲發言之當局。以所有一合于現代之政府應行擔負之責任。決意全然擔負。且具有切實擔當之能力。廣爲聲傳。而本國政府對于中國所懷之理想。既爲深抱欽佩之誠。且倘有將來實地證明。其足以代表中國民族。或中國民族足關輕重之一部分者任何當局。本國政府對之。亦復頗不欲輕爲漢視。故對于閣下所稱代爲發言者之想望。曾經逾分力求迎合之法。因亦希冀得見酬以致使命。與閣下在漢從事于開誠友誼之討論。嗣更親派代表赴漢。以資常川接洽。詎乃于藍大臣離漢未及匝月之時。該埠南方軍隊。遂因羣衆闖入英租界而被邀入界。以復秩序。乃竟羈佔不出矣。于是本國政府反爲重行証明其竭力疏通各派中國人士之感情起見。經締結協定。讓送英租界內一向所存保障英民安全事項之一部分。將管理該地之責任。改爲終歸南方當道擔負。再于一月二十七日。經歐參議代本國政府。轉行提出氣量寬洪。範圍廣遠之議案。擬將英人所享約權數種。自行單方放棄焉。雖本國政府以如是方法。及其他多種方法。絡續証明其誠意。然所有漢口當局之轄境以內。英民情況日見惡化。其仇英宣傳與毀謗。乃仍繼續運動不已。直至英民貿易財產。與其生命。概臻險狀。致令英民不能不自漢口迤西各口岸。實行退却。經于南方軍隊自粵前赴漢口時。首先改易權柄之湘省地方。殆陷於完全混亂之狀態。而其他各省。則視共產影響。自漢口傳入之度。受害不等。至漢口本埠現下之情況。則似無須贅論。蓋該埠貿易。殆係完全停滯。而由在該處居住人民退出之多觀之。即可推度該處各界人心之皇皇矣。鎭江一埠。雖經閣下特爲聲明無虞。然英租界被人進入亂闖。英人財產及本國領署亦被佔據。其最甚者。即三月廿四日。南京之兇爆暴動。乃爲世界文明各國無不聞之髮指者也。茲雖本國政府對于負有責權者。無論在何地璧述華民之合理想望。尙爲毫末改變其態度。然閣下所代表者。其稱辦理政治以現代負責政府爲準則。而至于實踐。則終無成績。即其對於所提出爲解決南京暴案之專取極端平和條件。亦竟推諉容納之責任。本國政府。迫于上述各情。乃不得不斷定。鄙人繼續留駐似此毫無履行文明政府應負責任能力之當道所在地方。不特無益。抑且不宜。故令鄙人。以此意函告閣下。鄙人亦于即時。遵令發刻離漢矣。專此函達。順頌日祉。此致武漢外交部陳友仁先生。大英國駐華欽差大臣駐漢代表牛敦啓。一九二七年五月十七日。

## 豫省之天災人禍

開封訊云。河南本年。災情奇重。爲百餘年來所僅見。蓋近四五年來。無一歲不鬧水災。不鬧匪災。以迭遭剿兒之豫民。去歲水災幾遍全境。而匪災則無處不鬧到。無一家不受害。豫東各縣二麥播種者不及一半。其稍有積蓄之家多爲匪所焚掠。加以戰事陡起。各軍到處就食。以豫東論。新吳等軍所到之處。不攜隔日之糧。均以地方爲倉庫。而收給焉。故所過之區。農業布帛雞犬牛馬。爲之一空。甚至樹木伐盡。房屋拆毀。慘苦之狀。不忍卒述。新軍退後。奉軍繼之。始不索給養。豫西有吳之殘部。張治公劉鎭華之鎭嵩軍。不下十餘萬人。均以沿門乞米維持生活。故樹根草芽。樹葉樹皮。粃糠木屑。均爲珍品。大家爭食恐後。而各處戰雲瀰漫。平原之麥苗。除大兵踐踏。砲火轟毀外。餘則足供戰馬之游牧。豫東夙以產麥著稱。今値初夏之際。尙無芃芃之象。全豫人民。殆均無能食新麥之福矣。日前有鄭州之急賑委員會調查員馮培駿赴開封尉氏洧川一帶調查災況。行至洧川縣境。遇一富戶。約有田產三百畝。其食品係用楡柳葉和糠秕煎湯。並以之烙餅。合家食之甚甘。其較貧之戶。並此亦不可得。各村楡樹。多已無皮。馮向該富戶索餅一塊。嘗之不能下咽。因將原物攜歸。交權運局總辦蔣魁英觀之。蔣嘗之大感。同謁張韓。並呈烙餅。張韓立允撥款一萬元。後又增撥兩萬元。在新鄕貿小米三千餘石。特派馮培駿及賑務處總務科科長劉龍光分赴各災區散放。馮劉於十一日到汴。小米於十二日運汴一千石。並由急賑委員會擬定放賑辦法。大致如下。（一）此次急賑。暫分東西兩路。東路由開封至尉氏通許商邱各縣西路。自鄭州至長葛洧川鄢陵各縣（二）各縣放賑數目。暫行分配爲開封四百石。尉氏五百石。通許五百石。商邱三百石。鄭縣川百石。長葛五百石。洧川四百石。鄢陵六百石。共計三千五百石。（三）各縣男女災民。分別大口小口。核實放賑。凡十二歲以上爲大口。以下爲小口。大口每人給小米六升。小口每人四升。日內即次第實。此行亦豫人蒲日猶與中之一線生機也。

## 東南軍事之最近形勢

上海訊云。據此間軍界最近調査所謂左派實力。程潛刻在漢所部十七師。本爲吳鐵城舊部。已收同第十八師。戰時損失餘三千餘人。在寧鎭兩處已遣散。程現免職。蔣任原十七師長楊杰代軍長。魯滌平本非左。但以譚尙在漢。不得不爲左言。故魯亦爲左相。現餘三四千人。已率退皖之宿松。第四軍一師師長爲張發奎。現在漢。第十一軍一師。本即第四軍之舊有也。陳銘樞原爲四軍師長。現亦在漢。此兩師約合一萬人。漢任張爲軍長。確傾左者。三軍朱培德。因其參謀長黃實串通第七師師長王均。圖取得贛之財政權。包圍朱使傾左漢派。遂任黃爲財長。王爲委員。七師因全爲新兵。留贛防守。此次未加入戰事。現八九兩師長。由皖退潯均反左。朱近亦電蔣表明心跡。

▲江西情形　李協和初被逐至潯。左派謠言以嚇黎之。遂由潯至贛東住閩浙之交。收集軍隊。蔣密令另編一軍入贛。現聞已回至贛東河口。距南昌約三百八十里。萃料贛事變色。當不在遠也。贛左派之總長黃實。即朱之參謀長瀛人。向在唐繼堯處辦軍需。爲唐繼禹之死黨。專以排斥異己。擁護唐三爲事。嗣因唐三敗捲欵以逃。至粵助楊希閔。楊敗始入朱處。朱爲人忠厚。遂爲黃所川。此次贛之政費。均出黃一人欲得權爲之。蓋仍爲當年輔揚希閔以搜括之老技倆。贛人恨之刺骨。已宣告黃之死刑。此事將來恐以殺黃了局。

▲寧方軍隊　寧方實力之無問題者現約計如下。第一軍有六萬人。李宗仁現有二萬四千人。白崇禧八千人。賀耀祖約二萬四千人。葉開鑫九千人。王天培一萬四千人。李明揚新編一軍原爲獨立團長。兼朱培德之七師副師長。此次在廣州作戰出力。僅餘六七百人。左臂受彈傷新愈。現招二萬一千人。賴世璜。萬六千人。盞調元二萬二三千人。王普八千人。周鳳岐二萬人。現時新改編之二軍六軍。共計不過一萬餘人。衛衛軍學生軍約二萬人。皆現時之作戰軍也。就中賀葉陳兩王近在皖北作戰。蓄近月來何李白賴等部均未上火線也。此外即爲粵中之五軍。及李部之杜軍。贛中收編之劉軍等等。則約五六萬人。現已撥一部分與李協和。北戰鬪力稍差。從前南昌宣傳有兵五十萬云云。由此觀之。目下能用者其半數耳。但各軍之軍紀。實不如前此之嚴整。蔣現竭力會商各軍長從事整頓。自謂必復舊觀。方爲有用云。且看其有無實效耳。

## 新詩
### ◇獨行（小夢）

一入山。
狂風息後、
已行入深山危谷、
斷折的古木縱橫、
迷了去路。
△
怪石傾倒、
蒙亡了凶惡虎豹、
他雖經經地偃臥、
支牙張口猶如吼號。
△
荒草沒踁、
晴日正斜、
閃現出百鐵奇光、
原是冉將亡地長蛇。
△
危崖之巔、
野鳥亂噪、
震山谷亂丁回聲、
苦苦泣他傾巢。
△
黃沙之坡。
無一根短草、
光彩模糊如殘花敗葉、
是山鳥之羽毛。
△
深遠長林、
斷了濤聲、
無參天雄豪之壯志、
如秋後凋零。
△
行過山背、
忽遇着三五人、
團團地坐在草地、
不住痛哭。
△
尊着一條曲路、
惶惶地匆行、
眼看一塊大石、
由山巔愈溜溜滾入深淵中。
△
一堆亂石之上、
樵夫對坐閑語、
忽而高聲狂笑、
忽而低聲涕泣！
△
歸去矣！
吾已離了深谷中、
後邊山角潺潺的小流、
彷彿是亂罵之聲。

## 武漢對外空氣一變

漢口訊云。本年五一勞動紀念會。武漢當局以外交形勢嚴重。乃宣佈所謂新外交策略。令各黨部各團體及一般民衆。對外人力避直接行動。勞働紀念大會及中央勞工部事前並各發緊急通告。確定範圍。故是日武漢三鎭。同於正午十二時各就指定地點舉行五一紀念大會。自午迄夜。若遊行。若提燈。絕未發生任何軌外行動。是日暴雨初晴。惠風和暢。漢口會場。設在華商跑馬廠。會場佈置極爲整齊。門首紮牌樓一座。上綴武漢各界紀念五一勞働節大會等字。中有演說台四。其一爲主席台。內外均有糾察隊保安隊童子團各按秩序維持一切。十時起至十二時。即到三千餘團體。數十萬民衆。遂依照開會秩序。升砲。奏樂并公推蘇兆徵白忠發陳公博李午雲詹大悲等爲主席團。陳爲總主席。陳即報告開會宗旨。次由各團體各機關及國際工人代表團等各代表相繼演說。直至下午五時。始高呼各種口號散會。分隊遊行。并未到各租界及三特別區。經過舊大智門時。有印捕數十人參加遊行。亦羣喊口號。約六時餘始各歸隊。七時後。各自出隊提燈。留守各軍亦均參加盛會。雷同口號之聲。震動江漢。直至夜二時始息靜。查是日日間各商店各工廠均一致休息。並各有童子團二人臨門守護。晚間易以糾察隊。至夜二時始撤。各店廠始一律閉門。又三個特別區及日法兩租界各入口要道。均有童子團帮同就地巡士阻止羣衆前進。其餘華界大道。亦間有童子團常關。於此有一稍起紛糾之事。即對於經過的人。若着長衣。每加干涉。幾乎非將長衣揭起而行。即便要將剪斷。行人苦之。鄂省總工會聞訊。恐引起誤會。立派執委武裝坐瀛車。車尾豎有大書「湖北全省總工會禁止干涉長衣」之布旗。沿華租各界。往來馳驟。以禁止之。除此一點稍形誤會而外是日夜若遊行。若提燈。其秩序之嚴整。羣稱爲前此所未有。武昌閱馬廠之會場。布置略同漢口。主席團爲李漢俊張國恩陸沉等開會秩序甚好。四時半散會遊行晚間亦提燈。漢陽球廠。會場秩序。亦如武昌晚間亦大提燈。是日三鎭同時舉行五一大紀念。其嚴肅鎭靜。足覘民衆進步之一斑。至本月尙有五五。五七。五九。五卅。各紀念節。據傳成者不至如何盛暈舖張。原來當局鑒於外交形勢之緊迫。不得不變更策略。尤其是外交部特別注意此點。特先期通知各黨部各團體。各派代表一人。于今（一日）日上午十時至外交部。解釋新外交政策。及今後羣衆運動應取之態度。屆時到李午雲（漢市黨部）周星棠（漢商會）等數人。經此一會之後。關羣衆今後對外。專重精神。不取形式云。

## 張學良返鄭州

京訊云。張學良氏由鄭回京。已有多日。茲以豫省軍事重要。特於昨晚七時半專車返鄭矣。又前日爲張氏生辰。事前京中軍政界要人。紛紛撣西山爲張祝壽。屆時各要人紛紛前往。前交長葉恭綽特由津赶來。外長顧維鈞次長王蔭泰等數十軍政要人。亦均蒞止壺歡。終日而散云。


廣告

●青島上海行（繞轉航路）
▲華山丸 五月二十六日
▲大連丸 五月二十八日
▲西京丸 五月二十五日
●天津行
▲長平丸 五月二十五日
▲濟通丸 五月二十七日
●龍口行（往復共旅順不行）
●香港行
▲龍平丸 五月二十五日
▲英順丸 五月二十五日
盛京總代理店 丸二商會 電話（代表番號）四一八五番 電話 五八八八番 四二六四番
專屬荷客取扱店
大連汽船株式會社

洪寶華啓事
鄙人遺失牙章一方爲隸文隸書洪寶華印四字無論中外人拾得作廢

吉海鐵路工程局
標購車輛廣告（本局標購）
車輛種類數目如左
一機車五輛
二守車六輛
三貨車六十六輛
定於民國十六年六月十一日在上午十二時吉林省城本局開標有欲承辦者速將標函於開標前一日照章填具連同押欵逕投本局簡章說明書圖案函索寄須交足工本費現大洋五元特此廣告

●請購綢緞諸君
特別注意
春貨大拍賣
無敵大減價
照碼八折 三星期
陰歷四月初二日起
奉天軍署街
久和隆綢緞莊啓

關東兄弟烟草股份有限公司 緊要啓事
爲公司受錢法毛荒影響業已停造三月之久前經股東議決收束辦法分爲三大部甲部由李長春負責乙部由顏百川委李子春負責丙部由閆廷瑞委李東閣負責但甲乙兩方情願將全部營業讓予丙方辦理而丙方只得接收其甲乙雙方股欵即由丙方按照原股欵每五拾元增加拾元五月十六日如數退還甲乙代表收訖即請甲乙双方衆股東逕原招股人領取可也至各股東收存股票及董事會存留股票並一切圖章均行作廢特此聲明

●●治癬●●
俗云大丈夫不治癬治癬丟了臉是因未得除治頑癬妙法時常被其所困我云
頑癬長不牢
怕遇敵癬膏
是敵癬膏實有除治頑癬老癬牛皮癬金錢癬等特別拿手
定價 大一元貳角 中盒現洋四角 小貳角
奉天小西關大井沿
利亞藥房謹啓

廣嗣延齡
精稀則得嗣難、血枯則年齡短、此爲人體生活之原理、故欲達廣嗣延齡之目的、當以滋補精血爲前提、
百齡機
爲添精益髓旺血利氣之補虛靈藥
功能培植元陽、滋養眞陰、健胃補腎、活血通經、故凡血枯精薄、體弱多病、生育艱難之夫婦、快請購服百齡機、不僅獲麟可操左劵、並可使夫婦齊眉到老也、謂予不信、請試服一星期、便見效驗、
百齡機價目
大瓶大洋二元
小瓶大洋一元
東三省總發行所 奉天大西邊門外
九福公司
哈爾濱分銷處 泰華西藥房商行
長春中西藥房
各埠藥房均有出售

交通銀行大連支店廣告
本行賃定山縣通壹四五號舊滿洲銀行房屋爲正式營業行屋業經籌備告成修理完備即日遷移自本月十一日起先行營業並定於六月一日正式開幕營業種類爲（存欵）（放欵）（匯欵）（押欵）（國內外匯兌）及商業銀行應辦一切之業務如蒙 惠顧無任歡迎
交通銀行 總理 梁士詒 協理 盧學溥
大連經理 姚仲拔 支店副理 錢家駒
電話總理室 五八九八番

聲明丟失地照
先年在富錦縣五區大青山報地六方照名汪廣並汪清泰兩方四至縣署有案可查前赴哈爾濱途中被匪人劫無踪落於中外人手概行作廢
陶惠卿 汪廣 汪清泰 仝具

丟失地照作廢
據緣敝人於吉林賓清縣四區中興堡荒地半方東至王玉恒西至劉德財南至徐秉林北至李輔臣因先年被匪丟失此次登報聲明之後無論該護照轉與何人手內均作廢無效況蒙縣公署決予照章補照合併聲明
失照人 王宸寬 啓

有房地廉價出售
一、坐落十間房日本劇場後邊地基約可一畝房下地皮一百三十八日弓
一、坐落十間房日本劇場東邊地基及房屋
以上均擬廉價出售有意購者請向本會社接洽面議或電話詢問均所歡迎
奉天新市街浪速通
東省實業株式會社
電話八百十五號

恭頌黑龍江衛隊團團附郝君德麟 副官李奎玉馮閣良稽查員鄧玉波等諸公之德政
查我江省地處邊陲而安達青岡望奎蘭西等縣初屬卡入每屆秋冬附季不肖匪人嘯聚盤旋貽害閭閻良非淺鮮雖經各軍警民團盡力勦擊而終未清盜源上峯有鑒於此故於去歲十二月間特派衛隊團團附郝德麟率同副官士兵等來安達等處偵索匪窟搜緝盜犯以靖鄕里遂於十二月二十六日安達青岡一帶抓獲盜犯匪首陶福林報字五省紀有寬報字老來好青山寫主唐老疙疸等犯並獲得大小槍枝四十餘杆解晉省垣再師大爲獎賞頗嘉其幹練於今年正月初二日復奉師論來蘭州擊東一帶抓獲匪首王占芳報字東洋汪殿良報字串地龍丁永貴報字占北郝連升報字六合王慶合報字北來好並獲得大小槍枝甚夥又於二月二十九日抓獲盜犯周永山報字小天下好股匪老客柳子上之二當家的尤國藩報字聚山李景州報字天下好張占甲報字莊家人良鳳林報字混江龍楊鬼林報字單山于學武報字西來順載鳳五報字全勝張萬金報字雙陽馬雲普報字長好白流標報字海龍並獲得大小槍三千餘枝又於三月二十二日獲匪五隆本名孫仲山匪首冷奎武報字雙龍並得大小槍十餘枝如郝君等雖係奉論辦案而搜索盜匪如此之神速實造福民間良非淺尠各匪徒經如此之偵源搜緝即未能盡行落網諒必早聞風喪膽決不至如上年等之出沒矣是以公民等感郝及李馮鄧諸公熱心緝匪造福鄕閭故謹登諸報端以鳴謝忱
安達望奎蘭東蘭州公民等同啓

德升俊運輸公司啓事
啓者本公司在奉開設於茲九年已蒙官商各界所嘉許現爲擴充營業起見於夏歷四月一日移於工業區二馬路特備織貨儎客各種電車除本公司自用外如有惠顧者以電話相招立即就道不悮
中電話二百八十八號特此敬錄

感謝眼科聖藥
敬啓者敝人於去春偶患目疾初意不甚爲意漸至雲翳遮睛後竟左目視物昏朦且觸怒時發冈火即犯迭經中西醫士施治罔效終日憂悶殊痛人生之苦忽閱盛京時報廣告欄內載 有奉天英美大藥房 自製內服眼科聖藥名曰琥珀光明丸專治男女老幼遠年近日雲朦翳障暴發火眼等症閱悉之下不勝欣喜因至該藥房購買一盒試服六日殊見功效連服四盒目疾若失而翳障盡去復舊光明矣斯誠不愧眼科聖藥鄙人感念之餘謹登報端以鳴謝悃並願同胞中患眼疾者速向該藥房購服自必奏效如神也英美藥房在奉天大西門外號軍站奉天全省警官學校警官班學員李劍鄉敬白

恭頌奉河縣監獄看守所所長何君雲峰德政
本縣監獄自何所長到差以來克盡厥職從前積弊一概剔除對於犯人飲食衛生額外留心犯等感激之餘無恩可報謹登報端藉表謝忱
衆犯人張子芳溫鶴善王尙文李慶山張宗周劉潤廷李有才等同頌

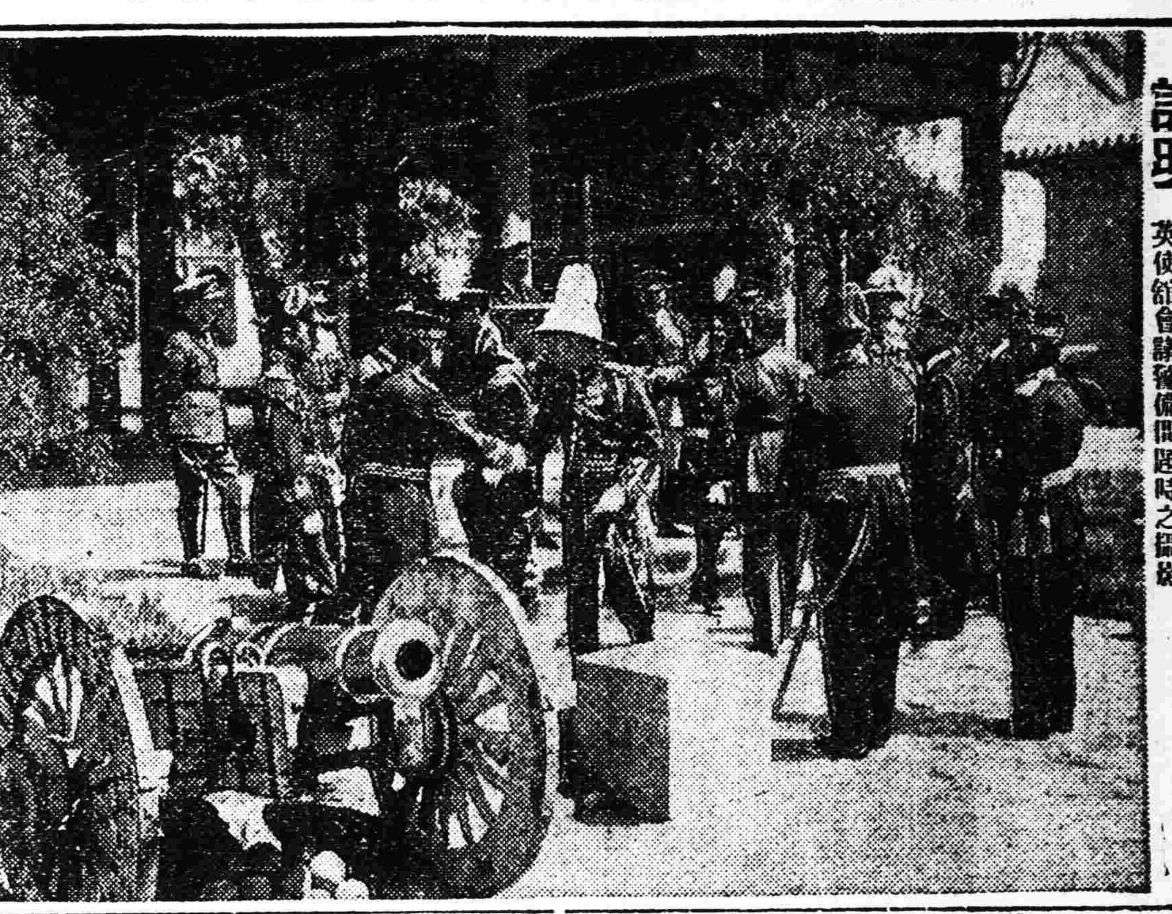

**寫眞說明** 最近戰局又形緊迫外國以京津發生變故列國殆將增派駐軍已詳昨報電報此圖爲駐京各國軍司令官日前在英使館會議警備問題時之攝影

## 時事要聞

# 北京政局將實行大改革

## 首座問題醞釀益急 九部官制將有變動

京訊云。北方政局改造。將次實現。並有漸趨緊迫之勢。關于北方之首座與內閣。殆將同時解決。其實現當在奉張出巡之後。已如連日所傳。聞還來安國軍關係重要將領。來電請早定首座問題者。日益加多。同時中樞久在若有若無之中。一切政務。悉歸停頓。凡關外交內政及外省公文。多往安國軍總部。院部所接受者。甚爲寥寥。故內閣之應從早改造。亦漸爲不可緩之事實。預料大元帥制度。一旦實現。新內閣亦即隨之降生。至其人選。前所傳者。如梁早已過去。如靳如鮑。各人均有不能實現之難點。如果無他適當人物。而時機已熟。頗聞或即由楊宇霆充任。亦未可知。楊爲安國軍總參議。內外軍政事務。多歸其擘劃。以之充任。不能謂非適當之人物。在楊回京前後。亦有若干之空氣。不過實際猶未臻確定程度而已。並聞日來有人建議。擬于政局改造後。作澄淸中央政治之舉。將原有九部。悉重行改造。或將九部機關。酌施增減。俾一新原來之面目云。

# 奉晉兩方分管京綏路

太原訊云。醞釀已久之包(包頭)同(大同)利商局。日前始由閻錫山會同商震委定職員。公佈條例。正式成立。玆錄該局成立佈告原文如下。讀者當可以稽知京綏路戰後紊亂情形。與今後行政系統之狀況矣。爲佈告事。照得利商轉運辦法。原係奉方首先發起。嗣與綏遠商都統商定條件。大同以東由奉方設立豐同利商轉運局。大同以西由晉方設立包同利商轉運局。玆奉晉綏總司令委定大同李鎭守使爲正局長。崔漣杜生玉爲副局長。總局設立大同。等因奉此。本正副局長服務鄉邦。義不容辭。因念頻年兵燹。運輸遲滯。金錢運動弊竇叢生。若不將從前積弊盡數洗除。則沿路各商將陷於水火而益深益熱矣。於是籌定辦法。除同站往東貨物按原定條約須俟豐同轉運車輛開到方能接運外。所有由同站往西爲本局管轄範圍。而停貨待運者。先宜報明總局。登錄簿記。或由各商等公同會議。規定次序。本局即按聲明之早遲。次序之先後。秉公運送。毫不紊越。護路費用。照章征收。總期各站無停滯不行之物。商民無分毫額外之費。尚冀順前例後。財貨用事。一經發覺。不惟收受財物者罪有應得。即行使賄賂者亦屬重懲不貸。本正副局長利商爲心。除弊是務。言出法隨。勿謂不早告諭也。合行公佈。仰各凜遵。切切此佈。

## 中外要電

# 滁州失守

## 山東軍退據臨淮關 何陳將聯絡衝蚌埠

（二十日發上海專電）

何應欽軍昨日傍午進攻滁州經激戰兩小時之久遂獲大勝擒獲魯軍九百餘人並獲武器頗多魯軍乃退據臨淮鎭

又電 陳調元軍節節前進前敵距臨淮鎭僅十英里將與何軍聯絡共衝蚌埠

# 鄂中將領相繼反左

（二十日發上海專電）

鄂中蔣派將領楊森夏斗寅等已向武勝關始進軍現據大冶電訊劉佐龍及何健亦已開始行動第四第五第六各師均由大冶向武漢進擊

# 鮑羅廷赴贛圖再舉

（二十日發上海專電）

武漢形勢共產黨頓形不利鮑羅廷徐謙等會擬乘飛行機逃往馮玉祥處惡意不爲馮所歡迎乃向南昌而去以謀再舉

# 漢口動搖

（漢口十九日專電）中央銀行竟于今早引起擠兌風潮

又電此間人心益形動搖離氏滿目風聲鶴唳

# 日公使將回國

（北京二十日專電）芳澤公使定于六月上旬首途回國

# 日對裁兵會提案

（倫敦十九日來電）據日諾瓦電日全權代表將在縮軍會議提議（一）巴拿瑪運河之中立（二）菲律賓軍備之撤廢（三）公海之平等

# 事實乎抑宣傳乎 張楊疑貳

（廿一日發北京專電）

楊宇霆離奉晉京前會見由大連抵奉之蔣介石代表關于南北妥協問題雙方交換意見當時蔣氏代表謂 國民黨與北方派之提携雖有實現可能性但與張作霖 及張學良 一派之 提携絕對反對 若楊氏自身 代表北方派南方 即時允諾交涉和 議等語楊氏 晉京後 張學良傳聞 此事密告 張作霖於是 張作霖赫然震怒猜疑楊宇霆之態度竟發生楊宇霆免職問題楊宇霆向張作霖極力辯疏自己態度之結果張作霖怒斷釋現在本問題已告一段落然其裏面似尚有種種紛糾

# 張治公部禦西北軍

京訊云。張學良韓麟春十三日電致各方。報告豫南田維勤軍與黨軍交戰情形。並稱馮軍達觀音堂附近。已飭張治公所部西進防禦云云。原電如下。（銜略）均鑒。赤逆禍國。烈處潛滋。中原鼎沸。幾無淨土。良等本列帥救國衛民之心。申弔罪討赤之義。揹國家於磐石。登斯民於袵席。原期直搗武漢。殲厥賊巢。詎意伏莽逼地。豫境之奸未除。陝潼之烽烟告警。現在南下各軍。陳師許鄖。靳部餘孽。以及萑苻流寇。漸次肅清。黨軍唐部第四第八第十一各軍。於魚(六日)虞(七日)兩日。進攻汝南。田維勤部迎擊。敗績不復成軍。紅槍會到處劫擊。已無向北進展之實力。現在駐馬店信陽迄武勝關一帶。負隅固守。已飭駐鄖各軍。與田軍連合。不日南下。暫逆方振武部。企圖東犯。已非一日。滅朝食。此豫南之情況也。豫西馮微日(五日)進迫靈寶。現已移近陝州。其先頭已達觀音堂附近。已飭第八及第廿一軍張治公所部。沿隴海路西進。諒此跳梁小醜。不難一鼓盪平。深恐遠道傳聞失實。致生誤會。謹電奉聞。並希鑒察。張學良韓麟春元(十三)戌印。

# 蘇俄壟斷黨軍之一斑

## 組織軍政工作團體

京訊云。警廳昨日公布黨案文件。係照譯中國南部蘇聯軍事政治工作團體組織大綱。原文照錄如左。

第一章 宗旨

一。組織訓練中國南部國民軍。將中國國民。從帝國主義壓迫下救出。並將中國組成統一獨立之民主共和國。

二。幫助政府。極力設法在中國人民或軍隊中 實行民主主義之工作。

三。設法使共產主義。及蘇聯國家得一般中國人民之同情。並極力使彼等接近蘇聯。得蘇聯之援助。在軍隊中及民間。組織工人團體。預備作將來之革命運動。

四。偵查中國反革命之實力。及欺壓中國。接近中國者之反革命實力。

五。研究中國情形。從南部起手。

第二章 組織

爲實行第一章所載各節起見。本團體組織如下。

一。在國民革命政府。及國民革命軍中。設軍事總顧問一員。該顧問即爲本團體之首領。指揮一切。對於所有事務負責。

二。首領下設有二帮辦。（其一帮辦。爲代理首領。同時爲總司令部之高等顧問。另一帮辦爲首領之政治帮辦。同時爲國民革命軍政治部中之高等顧問。

三。在總司令部各處課。如參謀。偵探。行政。步兵。砲兵。運輸。工程。軍醫等處課。皆須有蘇聯顧問。指揮各該處課照辦之工作。又在其軍隊內。亦作同一之工作。

四。總司令部處課顧問。受總司令部高等顧問之直接指揮。

五。在海軍處航空署兵站處軍事政治學校。每處設一高等顧問。其職務即實行總顧問之意旨。

六。每軍內設一高等顧問。亦遵照總顧問之意旨工作。並指揮該軍中大小部分之顧問及政治顧問。

七。關於政治一部分之問題。各軍之高等顧問。得到政治偵探局。高等顧問命令後。發交其所屬之各顧問實行。

八。每軍內各部分之各專門顧問。除關於普通軍事部分。歸該軍高等顧問管轄外。關於專門軍事部分。歸該軍主管處之顧問管轄。

九。歸軍部管轄之師部中顧問。直接歸該軍部高等顧問管轄。在該師內實行高等顧問之意旨。

十。師部顧問以下設帮辦一人政治顧問一人。

十一。本團體首領之帮事機關即本團體司令部。其職務。爲搜集偵編各種關於國民革命軍。及聯合軍情形之材料。擬定本團體之計畫。管理團體工作人員個人事務。及其用途應務事項。

十二。本團體司令部之主腦。即參謀長。直接歸首領管轄。

第三章 首領

一。首領對於國民革命軍機關顧問所有之軍事政治工作。負完全責任。

二。（從略）

三。（從略）

四。首領受北京俄大使館武官處之指揮及命令。但對於政治方面。須商同廣東政府之政治總顧問辦理。

第四章 代理首領

一。本團體之代理首領。即首領之一帮辦。辦理關於軍事計畫。及編制與預備作戰各事項。

二。（從略）

第五章 政治帮辦

一。政治帮辦。即政治偵探局之高等顧問。在國民革命軍中指揮所有政治事項。

二。政治帮辦與所有黨部機關。無論國民黨或共產黨。以及國民政治機關。均須有極密切之關係。帮辦處於以上各機關及首領之間。辦理連絡承轉各事項。

三。政治帮辦。關於政治部分。完全直接歸首領管轄。但關於普通政治問題。得稟承首領。並商同廣東政府之政治總顧問辦理。

四。政治帮辦管轄人員如下。

（甲）政治偵探局高級顧問。

（乙）政治偵探局各處顧問。

（丙）各軍隊內關於政治問題之高等顧問。

（丁）所有國民革命軍各小部分之政治顧問。

# 楊宇霆對時局策續述

## 奉方整理金融計畫 戰時餉項另有來源

京訊云。前日中國記者團赴安國軍總司令部訪楊宇霆談話情形。已見昨報。惟尙有四項問題。昨因篇幅冗長。未及發表。玆續誌如左。

▲外交方面 楊云。從前數月。外交團因種種關係。對北京政府。不甚信任。自寧漢兩案相繼發生。均已變更態度。蓋東北軍隊係經訓練而有紀律。打仗目的在剷除赤化。東北外交。係以和平而求互惠平等的。東北政治係本着道德法律而循序以進的。前此李景林在津組織便衣隊。經我方發覺。曾派趙欣伯到津妥爲協商。要求引渡。事後上船搜查。亦經日方許可。絕非胡爲。外交團方面。均極諒解。

▲奉票問題 楊云。奉票以前之跌落。實有下列原因。（一）戰綫延長解決無期。人心均不安定。對奉票甚爲懷疑。（二）中國錢商搗造謠言。乘機倒把。其實以東省之大。所發奉票僅四萬萬元。按照目前行市折合現金。不過四千萬元。整理并不甚難。現在所定整理辦法。如下列數種。（甲）每月在東省關內鹽稅項下。徵收短期加一附稅。每年有五千萬之收入。此外東三省鹽運使及榷運局。亦得搭收奉票。（乙）洮齊路奉海路京奉路四洮路電報局電話局印花處。均一律全收奉票。每天總可收奉票四百餘萬。（丙）東三省二五附加稅下。每年擬酌提數百萬整理奉票。（丁）概括言之。鹽稅附加稅及二五附稅。均悉數存官銀號。各路局稅局收。所收之奉票。每月解存官銀號銷燬。如收三百萬 奉票者即作 爲三十萬現金記帳。如基金方面存有三十萬之數。即當時付訖。否則俟解款到後。再行補付。預計每月整理奉票須現洋四百萬。一年之內。即可完結。至于現金調劑方法。東三省兵工廠。內附設之造幣廠每日可出現洋五十萬元。我離開奉垣之時。官銀號定價。奉票每十元。作現洋一元。商家因有整理辦法公表。已漲至每九元一二角可換現金一元。不僅此也。奉票通用地方。除上述各地外。尙有由東蓮萊黃縣及京東十縣。如果依照原定整理計畫切實做去。決可日見有功。試觀日本在南滿一隅之地。推銷日金票二千萬。因其維持得法也。東三省地大物博。何致絕無辦法。外傳本部擬以奉票向本省吸買現金一千五百萬。殊屬不確。

▲軍餉來源 楊云。奉軍軍餉。以前全係奉票。自進駐北京後。即規定月發奉票。七成現金三成。至現金之來源。大概如左。（一）崇文門稅全數。（二）京奉路每月協助三十萬。（三）京綏路每月協助廿萬。（四）京漢路俟整理完竣亦有相當協款。（五）京東十縣之正稅。（六）旗產之調查。（七）河南各縣之正稅。以上總計。除搭發各軍二成現款外。尙有盈餘。同時因東北軍隊在關外時。多食高粱小米。現爲作戰之期。不得不略爲獎勵。即將餘款屯買白米白麵發給兵士。目前軍隊既未增加。而軍餉來源又添出七項。當然可以彼此挹注。

▲趙氏赴日 楊云。趙欣伯此次赴日。係因東省及附屬地日本居民約險二十萬。關于法律案件。無日無之。若軍事須由領事館裁判。不但中國應付困難。即日方亦多感不便。東省方面。頗欲及時收回一部份治外法權。上年趙君回國後。曾赴日爲一度之磋商。日本當局。曾贈我國法學書籍價値二萬元。現俱在舊皇宮陳列。其用意。對我主張極端贊成。但須成立法學會。爲調查討論之地。東省法院爲高等審檢廳一。高等審檢分廳一。合議制法庭十五。內部組織均仿歐美監獄制度。亦極優良。上年法權委員到東調查。曾謂爲全國第一。日本感情。素來和睦。對我意見極表贊成。故又派欣伯繼續進行。并邀約該國法學各名流。于本年六月到東省。將法學會成立。以便交涉收回一部份治外法權事宜。當趙去時。適値田中內閣成立。遂就使派彼代表張總司令道賀。田中任參謀次長時。曾赴徐州與張勛會見一次。與雨帥及余等。亦有相當交誼。但無其他結合。至于取法日本內閣制度一層。因國情不同。尤談不到。換一句話說。國際往來。應以政府當局爲主。與在野政黨自不發生關係。此行絕無密秘行爲云云。

# 川黔軍抵桃源

京訊云。據駐京川省某代表接萬縣十三日電。川中呂超。石青陽。一派軍派。已由秀山方面而進抵湘西之桃源。與周西成盧師締等部聯合。準備由常德出澧臨。以攻湖北。唐生智因本人去電疏通無效。特挽譚延闓派譚道南馳赴湘西乞和。並擬設法破壞各軍團體。以便乘機將其撲滅。

# 楊吳聯軍進逼漢口

漢口電。因近傳有各方軍隊。均向此間進行之消息。此地局勢。極爲緊張。華人中凡攜有充足之現款者。均以乘可能得到輪船。遠逃殆盡。據傳楊森在漢水與吳佩孚之軍隊連合。該項聯軍。距漢口六十英里。在湖北南部。恐將發生重大之擾亂。該處有漢口軍隊一團。已附蔣介石。並已沿鐵路向漢口進發。此地當局似已証明正在緊急中。英國前外交代表牛頓君。已於今夜離埠云。

又聞現已由各方面。籌妥現洋六十萬。現洋票七十萬。共一百三十萬。故在珠寶市祥瑞興銀號內。擬定每五千元 成四千元現 洋單置一箱。其鈔票則八千元單置一箱。共須裝二十五六箱。將來行經前綫時。即以之分配各軍。作爲犒賞之用云。

# 皖北魯軍戰畧

濟南通電。最近魯軍包圍合肥。已達旬日。陳調元葉開鑫各軍。困守危城。援軍斷絕。張敬堯已抽調西路魯軍。由十里舖趨渡上派河。逕攻合肥後路。斷絕黨軍運輸。擬定急將合肥攻落後。將兵力悉移東路。與津浦線黨軍大戰以便再行遏下浦口。蚌埠電訊。合肥城內黨軍。已經魯軍四面包圍。張宗昌一度赴蚌埠視察後。即下令前線猛攻直魯軍連日新由徐州。蚌埠。各地開往合肥一帶者。已達四師三旅之衆。均陸續加入火綫。張宗昌并於十五日在雙墩集召集軍事會議。許琨。程國瑞。王棟。劉志陸。李藻麟。張繼善等。均列席。討論攻破合肥計劃。務期一致南下。會議散後。張復電令顧震所部一師。抽出張駿之第十六混成旅。開往該方云。

濟南電。魯張十五日電十三師長顧震。促開赴徐。顧已電武定騎兵團長韓景麟。速率該團來濟。集中南下。奉兵工廠接濟魯軍步槍十萬枝。張派師景雲往領。

又官方消息。頃有十三日電到京。謂皖軍王普已歸降魯軍。就十九軍軍長職。劉鳳圖馬祥斌楊世榮。皆爲副軍長。兼師長等職云。

# 馮軍並未進洛陽

上海電。據可靠方面接十六日電稱。馮玉祥軍開進洛陽之說。係虛報。據某軍事機關消息。馮玉祥在西安方面之大部軍隊。始終並未移動。鄭州洛陽間照常通車。又魯軍在浦口方面之退去。目下於徐州無影響。自鄭州之列車。照常開行。日來向豫西一帶出沒者。僅國民二軍之零星部隊。且該軍將領。因鑒馮不甚重視彼等。頗懷怨望。就中弓富魁之一部。以自恃功高。尤爲跋扈。對于馮之命令。屢有違抗云。

# 張作霖將離京出巡說

## 出巡河南等處之行程 携犒賞費一百三十萬

京訊云。據某方消息。張作霖已決定於兩三日內出巡河南。視察戰況。旣通告各國公使館。并約各國武官之希望參觀者同行。張作霖此次之目的。固在欲視察戰線。其行程由北京出發。經京漢線至石家莊。即於此處與出迎之閻錫山會晤。磋商討赤軍事之連絡。由此出鄭州。視察奉軍在豫戰鬪之狀況。再沿隴海路赴徐州。視察直魯軍之戰鬪狀況。在該處與張宗昌會面。協議安徽方面之策戰。預定由津浦線經天津歸京。又聞出巡期間大約一兩星期。在廿一二日間啓程。歸路或云滯留天津。或云返奉。是否歸京。尙未明云。

# 安國軍開幹部會議

京訊云。楊宇霆抵京後。順承王府定前晚舉行會議一節。已誌昨報。玆悉前晚會議幷未舉行。其原因係東北陸軍講武堂分校。是日行開學禮。奉張曾親往黃寺訓話。至下午四時許始返京。便道赴北兵馬司樹開趙爾巽病狀。返順邸後。又接見日使芳澤。及新舊義使。三使離府時。已鐘鳴九下。張因談話甚久。頗感疲勞。故當晚會議乃中止舉行。改於昨晚補開。對豫皖軍事。及政治問題。及奉張出巡日期。當有所討論。屆時列席人員。爲楊宇霆。張學良。吳俊陞。及安國軍總部。重要份子。田維勤。寇英傑。亦在被邀之列。聞寇爲所部餉械問題。用爲進兵計畫。須得有相當結果。然後離京云。

# 濟南破獲大秘密機關

濟南訊云。前方消息。魯黨兩軍現在六安合肥一帶。激戰頗烈。張敬堯潘鴻鈞。奉命進攻六安。張宗昌許琨。劉志陸。程國瑞等。均在合肥督戰。魯軍九軍孫百萬旅。已佔領巢縣。三軍吳杰師。已繞至合肥城南。現下直魯軍新由徐州蚌埠調至合肥之軍隊。已達四師三旅之衆。即日均加入火線。又直褚日前北上。除校閱後方軍隊外。並謁見奉張。請示軍事機宜。聞褚在京僅留二日。即返天津。清理積案。旋即接張宗昌電召。迅赴前方。同時幷調特務第七團入徐軍全部。張駿之十六混成旅全部。顧震之盛祥生旅各生力軍。即日南下。加入戰事。據路局消息。褚已於十四日早。由津起程。赴濟之直隸保安總司令行轅副官處。當即通知各機關。以便屆時到站恭送。昨晚十點。褚氏專車抵濟。省長林憲祖。參謀長金壽良。十三師長顧震。鹽運使張夢熊等。均赴車站迎候。並由警察廳派保安隊。站街警衛。但褚因急於南下。並未下車。至夜十二鐘。即開車南去。又聞張宗昌以第一軍第十三師顧震所部。爲後方勁旅。擬將該師全部。調至前方作戰。又據官方消息。六安合肥已相繼攻下。敵軍紛向桐城巢湖退卻。魯張電調各生力軍。係預備進攻蘇皖云云。至濟南方面。警察廳連日破獲秘密機關甚多。因事前當局嚴守秘密。故外間不悉其眞相。現聞該案重要人犯。已完全就獲。玆爲紀錄如下。有劉焱斌者。現更名劉彥。被某方委充師長。攜帶鉅款。聯絡紅槍會。希圖擾亂直隸山東兩省。直隸總機關。設於天津租界內。山東總機關。設於東平陶城埠。並在濟南密留偽軍官甚衆。正積極進行。製備旗幟符號。以便定期同時起事。近日天津派偽參謀來濟傳令。定於六月十二日大舉。該偽參謀住於趵突泉前門外之磁器店內。當被軍警探悉。首先捕獲。供出首從百人。軍警遂分頭逮捕。於二日先後在院後街。捕獲劉彥王光振。朝山街劉某。精忠街高某等四十餘人。所有旗幟誓約花名淸冊起事計劃。均經抄出云。

# 英使南下要務

上海電。黨方稱英使南來。係磋商較各國尤進之善意決商寧案。

# 黨軍擴大航業計畫

上海訊云。黨方爲整理招商局事。曾組織清查整理招商局委員會。成立後業開大會一次。玆聞昨日又舉行第二次全體會議。到會者爲宋漢章潘宜之楊銓楊端六張人傑（沈仲毅代）李孤帆郭泰祺虞和德陳德徵（楊銓代）會議結果。當通過宣言及辦事細則。並規定每月辦公費一千七百元。呈請國民政府飭上海財政委員會照撥。玆將該委員會宣言照錄如下。輪船招商局。爲我國唯一之大規模航業機關。創設在日本郵船會社之先。五十年來。絕少發展。郵船會社之航線。已遍佈全球。招商局則依然如故。于長江及南北洋三航路。公司之資產。盡歸抵押。股東之血本。日趨萎縮。長此因循。必至航權皆歸外人。股票盡成廢紙。受其累者。豈特公司之股東。中華民國之國計民生。皆將蒙無窮之損失。衣食住行爲人民之四大需要。故本黨總理之民生主義。及建國大綱。皆以解決此四者爲首要。國民政府旣爲實現總理之民生主義而設立。對于此關係全國民生命脈之招商局。自當力謀整頓救濟之道。本委員會奉中央政治議會及國民政府之任命。辦理清查整理招商局事宜。當護守總理建設廉潔政府之教。研求局務不振之癥結。妥擬航業擴大之計畫。以政府與人民之合作。謀股東與社會之利益。對公司之資產。當力爲保護。原有之事業。當悉維持。股東及社會之意見。當盡量容納。本會委員均不支薪俸。即辦公經費。亦由政府撥給。以示國民政府爲人民服務之精神。至委員會之行動。尤願受股東及社會之監督。如委員中任何個人。有受賄害公之事實者。一經舉發。証據確鑿。爲黨紀國法所不容。願受人民之裁制。以定應得之懲罰。所望全國人民與招商局股東共起指導。羣策羣力。挽已失之航權。立民生之基礎。不負國民政府淸理之意。實現總理建國方略。本委員會同人。當努力爲革命的建設之前驅。謹此宣言云。

◎楊廷奎兄鑒久未通訊念甚住址何處示知是荷江省步二營鮑俊明啓
◎「柳…兄鑒分別迄今載餘久未通函想念之思無時俱釋前聞在京供…
◎新立屯趙趾仁兄鑒別來春秋已度念念兄是否在營中賜我幾行（…
◎…級三許…依然同鑒自奉一中分袂杳沉雁杳刻在南開求學否…
◎馬翼三宋鳳月兄別來念甚二兄現…天本西關…公司田…啓
◎郭興文弟現在何所示知爲盼（同前）
充差何處請速示急念（奉天爲國儲蓄會王少齋詢）
◎子…堂叔別已三載…素鮮通行…何處乞賜知爲盼吉林全省警務處…
◎四洮路朱…安否請覆全上兄與九詢

# 五淋白濁 一瓶斷根 哈郎淋濁丸

淋濁之一症治療藥極多然未能得完全無欲之良藥唯此哈郎淋濁丸確有藥到病立除即癒之功効蓋考五淋白濁之原因多由不潔之交接色慾過度或忍精不洩花柳染沾以及誤犯非法手淫尿管損傷者多始精關不固便溺不清馬眼閉塞濃液淋滴春情勃發夜夢遺精陽莖紅腫積久尿中紅血（即赤淋也）膀胱發熱如針刺痛疼非得艱難嗣續並且促及壽算一種苦楚之狀有令人片刻難忍者本公司今幸得德國醫學博士哈郎先生於學理上與實驗力求淋濁病之原因指定最新最良能驅逐其毒根之主藥配合爲丸以供患淋諸君之採買名曰哈郎淋濁丸服下能於瞬刻間止痛消腫清利淋濁痛暢小便雖極重極險之大症連服一個月亦能斷根輕病者僅服五天立服立癒奏効之靈妙何故自讚實有奇効試問治癒諸君方信本公司言之不謬

哈郎淋濁丸　藥價大瓶二元　中瓶一元二　小瓶六角

發售所　大連山縣通九十一番地　順和公司大藥房

代售處

大連浪速町日本賣藥會社　大連監部通東瀛大藥房　大連監部通華泰大藥房　大連市奧町華西大藥房　大連西崗子康德記西棧

營口永遠街中西大藥房　營口魚市口五州大藥房　金州南大街康德記藥房　瓦房店鐵西康德記藥房　遼陽西大街東英大藥房

遼陽西大街義和堂藥房　奉天小西關廣濟堂藥房　奉天小西關井上誠昌堂　奉天四平街大德生藥房　奉天鼓樓南五州大藥房

安東市場通井上誠昌堂　安東道署街瑞祥泰藥房　安東中富街東益增遠　哈爾濱傅家甸長壽堂藥房　哈爾濱道外泰華西藥行

吉林糧米行五州大藥房　齊々哈爾城福野富山堂　遼源縣前街東英大藥房　洮南府大街和發順藥房　烟台朝陽街華美大藥房

北京東單牌樓東亞公司　天津鍋店街葆記公司　普蘭店豊榮志成　皮口老爺廟集義興　金州北大街志成

淋症聖藥　哈郎淋濁丸

# 記念改元贈獎出售

記念昭和改元　味の素　特大罐贈獎出售

—普遍宣傳特表酬謝—

今值日本年號改元昭和、庶政維新。伏冀履祉綏和。財祺暢達。爲頌無量。敬啓者敝號夙承 眷顧。級感殊深。此次揀選特大罐貨。贈獎出售。得獎爲數極多。敬祈 台閱左列規章。特別襄助。加倍惠購。是爲至禱。

## 出售規章

一、數量　味の素特大罐……六萬罐

注意　此特大罐開查處、均貼印「改元記念出售特大罐」字樣以爲標記。

一、地域　日本內地、臺灣、朝鮮、滿州、及樺太。

一、出售日期　民國拾六年陽四月壹日起、至所定總數賣完、立時截止

一、交換規定　特別獎品交換劵。均裝入罐內、開罐時、請特別注意。

一、交換期限　自民國拾六年陽四月壹日起至民國拾七年陽六月底止。

一、獎品

普通獎品

香肥皂二塊一份……六萬份

每購大罐一個、即贈香肥皂一份、一無遺漏。

特別獎品（對出售總數）

頭等　面額日金拾圓整（債票）　參百份

貳等　面額日金五圓整（債票）　七千份

味の素本舖　鈴木商店　日本東京京橋區南傳馬町壹丁目

# 美興賓

補腎扶陽　功效非常

遺精腰痛　服用最良

美興賓腎病耑藥自發行以來經中國官府備案又在奉天市政公所並濱江警察廳化驗証明有效特許行銷以及中外各大醫生臨症試用認爲補腎壯陽第一之聖藥其功效善能滋陰補腎添精益髓強壯筋骨扶陽固本返老還童之奇藥也●主治先天不足腎經虧損房勞過度手淫過度夢遺滑精精液缺乏精冷稀不能種子陰莖短小陽痿不舉舉而不堅堅而不久房事早洩老年精衰夜多小便精神困倦頭暈眼花耳作蟬鳴不行動心跳作氣喘四肢無力腰痛腿軟形容枯瘦腦力不足夜不安寐年久白濁等症凡因腎虧所發各症無論新久按法服用均有特效此藥功效神速非普通補品可比如每晚服用二片能令體質壯健精神充足作事必得十分之滿意嗣續必多於常人故歐美各大醫生每治腎虧陽痿夢遺滑精病時必囑其服美興賓聖藥其藥性質平和功效宏富不寒不燥四時可服老幼皆宜毫無流弊誠爲全球無二第一之聖藥也凡腎虧之人服過他藥無效者可速服美興賓聖藥立能生精種子補腎壯陽功效偉大非徒自誇腎虧諸症者請以試之方知言無虛謬也

美興賓定價　大盒二元　每打二十元　小盒一元　每打十元　均現洋計算

## ○夢遺滑精最新之療法

夢遺滑精俗名色癆博醫會謂之精液漏古名失精原因房勞手淫二者爲夢遺滑精最大之原因其他壯年無室鰥居過久腦力疲乏淫情勃發或就眠之後膀胱緊滿腹嘗充實或膀胱結石尿道患淋肛門裂傷包莖痔疾或某臟病肺病精神病之人纖大熱之後或後用煙酒茶諸品皆足以致之病狀此病有生理與疾病二種睡夢之中恍惚與所愛者交媾因之淫莖勃起精液射出滑精之後立即醒覺當時雖似懊喪事後轉覺爽適如此者約一二月一次是謂之生理之滑精其次數較多者則爲疾病之滑精更有夜中滑精晝間滑精之別夜間滑精者初無好夢亦乏春興故陰莖毫不勃起即勃起亦不完全而後已泄出洩後亦覺醒朝晨起牀自覺身體疲乏頭痛肢暈心胸苦悶怔忡不寧呼吸促迫其滑泄次數或十日一次或五日一次或每日數次此時可聽其自然神經衰弱之症接踵而至晝間滑精者即稍動身體微感陰莖略觸淫書乍見美女不還動情謾以走洩驟至絕無美感而汨汨其來或且溺以遺滑便以遺滑甚至淋漓不止病者念及將來恐怖殆無涯矣神魂錯亂心不自主時而惶惶時而戚戚終必歸於精神病而後已轉歸殆於療治轉爲脊髓癆一世難愈療法當先按遺精之原因而治療之如由於濫行手淫者則宜改荒淫之廢度者則寡或患淋患淋病包莖蟯虫痔疾諸症者則務去其本病其他晚餐務節飲夜半務忍溺清晨必早起日間必運動寢具勿厚被就眠勿仰臥煙茶咖啡等提神之品嚴禁飲用艷情小說淫劇春畫敗德之物尤宜戒絕此外服腎虧耑劑美興賓聖藥必奏奇效不可間斷至愈爲度

## ○腎虧陽痿最新之療法

腎虧陽痿博醫會謂之陰痿古名陽瘻俗名淫敗原因原因頗繁常見者大要不外五種第一由於器質之變化如陰莖縮小陰囊水腫腎寒疝氣陰莖彎曲丸腫瘍龜頭損傷等病而致第二由於毒物之中毒如酒精棒腦元青與制嗎啡水楊酸等藥而致第三由於神經衰弱脊髓勞症濫行手淫房事過度等因而致第四由於全身之疾病如脚氣病腎臟萎縮病尿病症貧血肥胖等害而致第五由於精神之感動如羞恥恐懼憤怒悲傷等情而致凡此五端皆足以奪勃起之勢力而使之萎縮病狀舉而不堅中途萎縮精液缺乏體質接觸貞陽即洩腦中雖有慾念而生殖器不起作用轉爲服藥無效而成精神病終爲廢人療法屬於第一種之陽痿不舉治其本病自然痊癒中毒性陽痿不舉速停止藥劑兼解其毒神經性陽痿不舉務戒慾毋荒淫進滋養品服神經藥貧血性陽痿不舉以補血增精進牛乳雞卵服鐵劑藥精神性陽痿不審毋躁急毋怨抑務除去伉儷間之障害愉快一己之精神兼用藥劑持之有素固未必絕望也有某博士曾以催眠術治之頗得良效總之不如對症療法服腎病聖劑美興賓聖藥確有功效因該藥內含多晉補品治腎病兼補血有齊驅之功效也

中華代理處

哈爾濱中西藥房　哈爾濱寰球藥房　哈爾濱廣濟藥房　哈爾濱泰東藥社　哈爾濱諸葛藥房　奉天五洲藥房　奉天中西藥房　奉天大德生　奉天歐美西藥號　奉天歐美東號　奉天大吉祥　奉天永年藥房　奉天永年西藥號　奉天裕慶德　奉天站恒濟堂　三岔口日昇東　新民屯德盛東　溝幫子廣生永　錦縣復生永　錦縣福金生　義縣同昌財　興城寶華新　綏中東和堂　山海關公和祥　山海關公聚興　開原廣成藥局　開原廣盛原　鐵嶺明遠堂　[illegible]堡志發成

三岔河天豐恒　肇東縣久逢長　江省濟生藥房　江省興記藥房　安東平記藥房　安東中西藥房　遼陽天德堂　遼陽德慶興　遼陽縣和發瑞　遼山城德慶同　蓋平德慶會　大石橋大德慶　營口徵泰順　營口德慶仁　營口三合公　營口德泰祥　營口撥賓堂　普蘭店天德新　瓦房店世一興　普蘭店天德堂　熊岳城德泰興　松樹信仁堂　鐵口春興堂　金州德厚興　熊岳城大德　金州大生東　貔子窩福興堂　千金寨濟安藥房　下九台天力藥房

拜泉縣天德堂　拜泉縣瑞興長　扶餘縣育生堂　拜泉縣東和藥店　大連西崗東益增源　大連市永祥泰　大連市義和堂　旅順天玉成　旅順源興仁　貔子窩德增德　蓋州德增福　張家灣天一堂　張家灣聚和祥　依家灣中西藥房　長春興成餘記　長春興亞藥房　長春興義長　長春洪春堂　長春天合堂　吉林德順藥局　吉林天和盛　雙城堡志義成　雙城堡福興成　雙城堡順義堂　雙城堡志成成　納河縣新泰興　拉哈站德記藥房　一面坡春育堂　吉林世德堂

拜泉縣中和藥房　橫道站義盛昌　三岔河保元堂　一面坡惠濟藥房　烏吉密河天和藥房　橫道河華泰藥房　海林站華西藥房　寧安縣仙芝堂　寧安縣大德堂　安達站天德堂　伊通縣恒裕堂　呼蘭河德泰堂　呼蘭河華西藥房　呼蘭河惠和長　綏芬河長生藥房　綏芬河興亞藥房　通河縣中西藥房　明水縣中華藥房　西集廠和祥藥房　烏珠河濟生藥房　阿什河瑞發祥　昂昂溪華昌藥房　巴彥世昌增　巴彥華西藥房　木蘭縣大北醫院　同賓華英公　泰天華美藥房　中國電報局東華堂　五州藥房

洮泉藥房　增盛德　志生遠　德泰亨　天義慶　天合堂　會榮昌　振興祥　廣春房　中西藥房　天慶堂　同春興　西成長　德慶和　雙發堂　福增房　兄弟藥房　廣發和　同增德　中西醫院　德泰恒　育升堂　亞發民　長發藥店　長發和　吉盛宏　張泰和館　電話一二一七

東三省總經理處哈爾濱　東華藥行

無處購買請將欵寄至哈爾濱本行原班回件

總分銷處哈爾濱道外北十四道街　泰東日報藥品部

## 東三省新聞

▲奉天▼

### ○莫代省長令肅官箴

代理省長莫德惠以各縣知事奉公守法者固屬不少而貪墨舞弊者亦所在多有不惟政治良窳攸關實爲國家體制所係官箴一弛必難爲政若不從嚴懲戒則仕版齷齪何堪設想因特通令各縣凡行政長官遇有貪贓枉法者一經查出即行嚴懲不貸云

### ○續撥梅西綫基金

財政廳頃奉省署令謂奉海鐵路添築梅西支線需用基金前撥之欵不敷支用茲據該公司呈請再行續撥基金奉大洋二百五十萬元以便從事築敷等情合令查照撥欵等因莫廳長奉令後即行籌欵由省庫欵內如數撥交該公司收用云

### ○七年國公債還本

省公署經准財政部內國公債局函開查民國七年六厘內國公債第三次換發新票第三次還本中籤號碼及開始付欵日期係于六月一日開始還本無論何地一律支付現洋云

### ○電燈廠嚴查私燈

電燈廠長魏王庭近因電燈一項按照燈數計算電力反不足用查係軍政兩界皆安私燈仗其勢力電廠稽查亦無可如何遂電張總司令請示辦法聞張總司令令電無論何界必須徹底清查如有私燈交軍署稽查處傳罰如有不服即送交軍法課訊辦至於軍政長官之私燈(係個人營長)則由軍需處發給軍餉之時照表扣留先差課長職自明按照加倍罰辦致近數日之間業已罰欵數萬元云

### ○奉海鐵路之現狀

最近由海龍來奉之某外人關于奉海鐵路之談話大致如下(一)乘奉海路之客車由奉天至永盤與乘滿鐵之客車無異由清源至營盤稍感動搖由英額門至清源則路途崎嶇雄險異常車經至此如蠕蠕行動不敢急馳旅客多抱惶恐至山城子與海龍間之工程約一個半月方能通車目下由北山城子至西安縣及海龍朝陽鎮之路線正在建築中(二)奉海路與吉海路在朝陽鎮相結處之奉海路附屬地域若以市價論之每畝可値三百元之譜然一經鐵路購買每畝六千元尚不肯出售是以省長特通飭沿線所有土地者凡經鐵路編入附屬地內若購買時必照公平價目出售不可故意刁難云(三)奉海路之工人每日工資大洋五角除扣儲費及賠償誤損器具外只得兩角七八分猶不能按日發給是以七八千工人均感困苦遂釀出種種惡行或竊取紙烟或捕殺雞鴨等事至其他不正行爲亦屬不少云

### ○滿鐵車點改正訊

滿鐵鐵道部爲謀旅客便利起見擬將列車時刻改正茲經調查結果定于今年十一月一日實行姑誌改正大要如下(一)因謀滿鐵之急行發台車與朝鮮鐵道直通計將大連發(午前八時十分)與長春發(午前八時十分)十一十二兩急行列車均縮短時間廿

### ○通令警所辦聯防

全省警務處陳奉璋頃特通令各縣警所略謂每遇盜案發生一經派警緝捕出境外即行呈報請意圖卸責長此以往盜匪恐無過止之日仰各該所長實行聯防辦法以期守望相助云

### ○張軍長電索槍彈

三四方面軍團長張學良現因軍隊作戰需用槍彈甚急特電兵工廠速備大槍二枝子彈二百箱即日派員送京以資應用云

### ○意公使過奉東渡

駐京意大利公使夫兒扎氏頃于今(二十一日)早由北京來奉稍事休息即乘安奉車東上前往日本東京任務若何尚未探悉

### ○班禪擬赴達旗訊

班禪居奉垣之班禪活佛已將四月省政府所耗招待費計有奉大洋十二萬元之鉅昨班氏親信之堪布云活佛擬親自赴達旗達爾罕親王溫都力王旗等宣佈員隆藏經及視察蒙地教典至其啓行之期已預定六月十日未識能否果行先誌之以覘其後云

### ○康平縣知事易委

省長莫柳忱以康平縣縣知事富元現因患病迭請辭職業經照准所遺之缺特調開通縣知事李成善接充遞遺之缺已委財政廳秘書王英杰署理以專責成云

### ○外交官定期口試

交涉署長高清和査此次考取之外交官業將第二第三兩試舉行在案茲定于廿一日午後二時口試當于昨廿日傳令各應試者於是日午後一時來署聽候試驗並得延誤致被屛棄云

### ○禁煙罰欵之分配

禁烟總局長馬龍(?)魁查該局成立數月計收罰欵十餘萬元特呈請張總司令核准提出一半作爲公用其餘撥發警察廳與商務局各兩萬總會辦各一萬五千課長一千課員五百稽查七十元司事三十元業於日昨分劈發訖云

### ○煙酒稅附加二成

奉天菸酒事務局長段芝清頃奉菸酒事務總署電令內開奉張總司令令將菸酒稅厘除將正稅公債費抑照費按例征收外須按正稅數目附加二成以充軍費之補助欵按月彙解來署等因令遵照等情段局長奉電後已於昨飭示省署應如何辦理核飭遵辦云

### ○軍署令保電話線

鎭威上將軍公署頃令各縣略謂查長途電話於軍事上極關重要亟須特別保護以免被人損毀有碍軍事云

### ○官銀號發交輔幣

東三省官銀號頃因寬甸桓仁兩縣知事呈請多發輔幣以資接濟市面特將庫存幾集萬元於昨二十日發交安東分號轉運寬桓兩縣應用云

### ○吉教視察團來奉

吉林教育機關爲參觀奉省教育狀況起見特組織視察團募集團員十一名於昨廿日由吉來奉除視察名勝外定於今日(廿一日)開始參觀各學校以資借鏡而便觀摩云

### ○京奉路設執法所

陸軍執法處以京奉路上往來之軍人甚夥時有不法行爲特在該路各站添設執法所專任各該站對於軍人之執法事宜刻已實施矣

### ○齊司令愼重軍紀

東北憲兵司令齊恩銘爲整頓軍紀保衛公安起見對於現任軍人一律取締穿着軍服並規定取締辦法十二條於昨二十日公布週知以昭愼重云

### ○領槍械需用現洋

警務處長陳奉璋以各縣警甲請領槍械子彈概係奉票現在各項材料均須現洋而請領槍械子彈者亦須改現遂通令各縣警甲嗣後請領槍械一律改爲現洋云

### ○振興礦業之計劃

省長莫柳忱爲發展實業起見與實業廳張廳長礎商結果除擬設立礦工銀行外並擬設立長白林區開採官有礦權取消領照久不開採之礦權以備有力者之開發云

▲哈爾濱▼

### ○奉張擬發行東路債券

東三省財力自連年用兵關內以來已見山窮水盡之勢以致奉票愈見毛荒官府因設法救濟如發行東三省公債紙烟特稅塡勳加價其補救辦法固屬甚善然奉票終不見起色反致愈毛可知官府此等用意實在不攻自破也及今奉票毛之時奉張實具有整頓之心及中俄絕交之際張氏擬以中東鐵路爲抵押品發行債券壹千萬元此消息傳到本埠人士耳鼓後以爲此問題關係國際交涉實爲重要恐決不能實行乃不料月餘以來此問題已計劃成熟竟以整頓奉省金融爲名發行中東鐵路債券現大洋一千萬元其章程不久公佈惟奉票能否得以提高價格是一問題而蘇俄能否同意及列國有無異言實有研究之價値也▲

### ○共產黨送吉審判

特區警察總管理處及濱江警察廳迭次查拏之共產黨或嫌疑犯爲數廿餘人事關重案不便久押當於昨十八日送吉林高等審判廳依法辦理云▲

▲長春▼

### ○協辦禁烟之細則

東省鐵路護路軍總司令部以通令各處禁烟在案而鐵路轄境沿綫衝要地點爲縣知事警察廳長權限所不及之區域販運烟土往來必經之路不可忽漏乃由該司令部擬訂禁烟細則九條已經省公署通令查照細則列左(一)本部依據吉林省禁烟章程協助駐在地縣知事警察廳辦理禁烟事宜(二)凡中東鐵路沿綫衝要地點禁烟章程第二條所載之地方縣知事警察廳長權限所不及之處由本部酌設禁烟稽查所以期周密其職權與縣知事警察廳所設之查驗所同前項查驗所由本部偵稽員及沿綫護路軍山林警備隊兼任辦理一切禁烟事宜不另設專所以節經費(三)凡禁烟章程第四條所載情形欲通過護路軍所轄沿綫各站者應赴部設分查驗所報領通過證證式以本省規定者適用之(四)違反本細則第三條之規定不爲通過仍照禁烟章程第十第十一第十二各條規定辦法依法分別治罪(五)沒收禁烟案料隨時解部(六)收入正捐按禁烟章程第十七條辦法准提百分之八留充查驗所公費餘九十二分隨案解部彙繳省庫(七)收入罰金按照禁煙章程第十八條辦法以百分之三十充賞以百分六十留作查驗所公費餘六十分隨案解部(八)本細則如有未盡事宜均照吉省禁烟章程辦法並得隨時修正之(九)本細則自咨准之日公佈實行

### ○撤銷三等郵分局

奉天郵務管理局查三等郵務分局往往收入不敷開銷殊屬非是是以現將哈爾套街三等郵務分局撤銷以節經費而免損失云

### ○派副官晉京請示

代理保安司令臧式毅現因某項軍務須向張總司令請示祇遵特派副官某于昨廿日晉京謁見張師請示機宜

### ○劉廳長公畢回察

察哈爾實業廳長劉效崑茲因要公來奉業已多日現因公務辦完遂於昨廿日乘京奉車西上週返任所云

### ○翟運使遵命解欵

東三省鹽運使翟文選因奉省政府之命需用欵項特將所收鹽欵湊百萬元特派員於昨二十日押解來省以應急需云

### ○總商會又裁職員

奉天總商會自丁會長接任後對於會內職員先後裁汰三四起今聞又裁印花稅辦事員郭某調查員郭某楊某等而持之理由却不在於減政而與從前裁員同一排除異己云云

### ○警廳令注重清潔

警察廳長張樂山以時値夏令衛生不可稍疏特規定清潔及捕蠅辦法十條條通告各商民一體遵照以重公共衛生而免發生時疫云

### ○貧兒校開工建築

貧兒學校共四處在南關者爲總校此次募捐擬一律修起校舍仍恐有不敷之慮乃先建築南關總校現已開工矣

### ○游擊隊陸續出發

吉林省保衛團管理處奉上峯令擬將各縣保衛團抽編游擊隊一千二百名早經分令各縣遵照選送計期集合並指定長春濱江兩警廳爲招待驗收地點茲准伊通縣送到團丁五十名雙陽縣五十名德惠縣一百名農安縣一百名樺甸縣五十名前後分別送齊長春警察廳修廳長會同第三游擊總隊封隊長驗收明晰於十八號向烏珠河等處開往計隨運槍彈大槍七百一十桿子彈七萬一千粒云

▲吉林▼

### ○請修甯海民業路

寧安縣農商教育三法團爲闢地方利源以便縣境交通起見茲擬由縣城達東省鐵路海林站間約二百華里興修甯海民業鐵路已呈請省長公署核示呈文謂查甯安爲吉東重鎭天府名區林木之棟樑之材由荒蕪窳腹之地祇緣道路未修交通阻梗以致農商各業起色毫無夫路政爲便利運輸之導綫亦流通經濟之引源也會長有見於此擬由中東鐵路之海林站至甯安縣城建築民業鐵路一旦告成運輸靈則路權所在即國權所在既關乎利國民福固不能不亟提倡建爲首圖誠以森林物產之豐富久爲外人所垂涎所以未施其攫取之技倆者因運輸不便耳我甯邑人民若不早議建修則利權所在稍縱即逝將有先我而興者矣惟修路以籌欵爲首圖會長等一再籌商擬按照畝一律隨糧每畝加收糧捐二成以一年爲期限滿即行撤銷如蒙核准以便依據民業鐵路法規定一切手續正式呈請所擬是否有當理合會銜呈請伏乞憲鑒核示遵行等語省長以增捐欵不免流弊且既稱民業鐵路應由商民集股方便進行已批以該項鐵路如果認爲有建築之必要所需股欵仍應查照前令由各該會首先担認多數股欵再行勸令商民自行認集俟籌有成效再行呈候核辦所請加捐攤派之處礙難照准云▲

### ○劉廳長視察教育

劉教育廳長爲視各縣教育成績及各種狀況已定本月廿三日由省啓行視察東省鐵路沿綫交通較便之各縣計分爲長春雙城濱江阿城五常同賓甯安等縣往返期預定一個月約六月十五間歸來云▲

### ○藤根理事之來去

滿鐵會社理事藤根氏於十九日午車到吉下午一時經地方士紳邀宴當日晚藤根氏假座商埠名古屋館宴會中日官紳在吉停留一日辦理鐵路方面事件旋於廿日上午十一時去吉由日知好多送至車站云▲

### ○伊通教育長出缺

伊通縣教育局長王文山被地方人之排擠鬱積病故後地方一般熱衷斯缺者競爭甚烈趙監督因難於保荐茲呈請教育廳長直接派委劉廳長因事關地方教育行政誰爲適宜處中無從措擬仍令該縣照章保荐以便委派云▲

### ○珠葦兩縣之經費

濱江道區烏珠河葦沙河兩縣治局改爲縣治已誌前報改設縣治後行政經費閃行增加先時各縣年支六千一百八十元現改爲三等縣缺增支經費三千零九十元年共支九千二百七十元此外尚有遊巡隊經費年支三千元自縣治成立改由地方欵內撥云▲

▲黑龍江▼

### ○調十五旅入關訊

近據確訊駐省十八師昨(十七日)連接北京政府火急電令以前方戰事緊張原有軍不敷分佈仰即飛飭滿洲里十五旅旅長梁忠甲督率所部入關助戰該師奉此當即電知該旅整裝出發至接防兵爲張明九旅長抑係靖子璋旅長雖無所聞約不出兩氏云

### ○劉處長檢閱區署

江省警務處長兼省會警察廳長劉鈞衡訂期檢閱三區署警察服械名額及官長支配勤務是否相宜該處長於昨(十七日)日起帶同視察長勤務督察長及各科科長等到一署今(十八日)到二署明(十九日)到三署實行考覈以求名實相符力除廢馳云

▲營口▼

### ○法廳收入又加增

本埠地方審檢廳昨奉高等廳令略謂查司法收入向均以現洋爲本位前當省署維持圓法時曾改按奉票六元折收値此奉票毛荒之時實有入不敷出之嘆故呈准省署准與官銀號所定價値取爲一致按十元折收以裕收入仰即知照該廳奉令後當即佈告訴訟人一體知照云

### ○擴充教育之先聲

本縣教育公所所長姜伯呂茲擬定擴充教育辦法三項如下一籌辦女子師範二擴充村立小校百戶以上之村屯增設十校不滿百戶者增設十校三正式成立圖書館以上三項統擬於下學期實行來營之政績調查員已竟壞列表格呈報省長矣

### ○廿週紀念之贈品

本月十五日爲滿鐵創設廿週紀念滿鐵會社爲擴充營業酬謝各當局苦心維持及各商號惠顧之盛意計特備有銀杯灰皿感情狀三種分贈各當道及各商號計佟道尹段審田亞細亞煤油公司古川醫院各得銀杯一具翟運使劉市長孟監督李廳長靳知事前任劉派護警察所長及王照英各得灰皿一具商人中如張松柏鹹子耕劉竹軒村三和公司日清公司東亞公司各得感情狀一張昨已分別呈送云

### ○禁煙局令查煙田

營口禁烟分局陳子成局長昨令各檢驗所略謂奉省總局令據各縣禁烟局呈報各處農民請領烟種改種烟田若干畝及有無私種者尚未能詳查具

一　廿五日出版　一

盛京時報新編珠本

# 鶯聲

定價洋七分　郵寄另加郵費二分　郵票代價連郵一角

目次

▲早春▲珍貴妃舊日埋金▲奇風異俗▲落花時節▲火光可繞地球之慧星▲德前皇帝又成巨富▲西湖▲秦淮惜舫▲人鬼談話▲宣爐考▲凝思▲格言▲婦女裸行打破盜恥▲鄱門奇騙▲一女有二生殖器▲馮玉祥軼事▲惰村▲督辦之太夫人▲土中噴血▲畢庶澄之幾諾▲女革命軍之趣聞▲鄉村的夜晚▲公園考▲武昌之萬人墓▲巴黎狗理髮店▲明末遺民陶刑詩▲清孀帝賣珠換米▲清高宗御筆藏經▲殘夢▲蘭▲蒙古人之特性▲說春▲西餐的禮節▲怨離▲六十老孀被迫剪髮▲青天白日旗考▲共產黨歌▲嫁後▲孔中堂▲弔令戰場文▲婚禮紀念名稱▲落水畫家小誌▲墨水製造法

### ○逐鹿中之商會長

本埠商務總會會長現已任期屆滿特由該會召集一般會董及各商號執事擬於日內開選舉大會以期繼任有人而資策勵進行茲聞此次該會會長一席在醞釀中之正會長似以謝玉琨爲最有希望而副會長則以孫辛棠高吉先二人爲有熱烈之歡迎者將來鹿死誰手雖未可遽斷要亦難出此三人外焉

▲遼陽▼

### ○攷送留學生展期

教育公所奉教育廳訓令內開前奉省令攷送留法學生一名限五月一日以前來廳報名業已分別令行公佈在案茲以報名人數太少當即呈奉省署核准展期一月至五月底爲報名截止日期云

### ○改選主任已訂期

縣公署據公欵主任張東堅呈以任期將滿并擬取得本屆議員初選資格請予提前訂期改選等情當經龔知事查核屬實應准照辦茲訂於五月二十日在縣署投票推選云

### ○慈航寺擬請銅佛

治城東北近水寺村在有清建有慈航寺一座內供銅佛五尊民國七年太子河水溢竟將該寺沖毀彼時經田監督將銅佛盡數移存文廟內以便遊者觀覽茲因該村將慈航寺重修一新擬將銅佛移回以便勸善而助觀瞻前已呈請縣署能否批准容訪再誌

▲安東▼

### ○劉參謀來去匆匆

奉天東北陸軍十一旅參謀劉慶豐因奉上峯命令來安辦理公務於前晚到安將公務匆匆辦妥日昨晚車即行返奉云

### ○劉知事因公來安

輯安縣知事劉天成因有要公須面謁道尹請示辦法于日昨來安下榻東方飯店擬于日內晉謁祁道尹請示後即行返任云

### ○武科長辭職他就

本埠水上警察總行政科長武君近因另有高就辭職經于廳長照准遺缺一時無相當人選暫委衛生科員彙代

▲大連▼

### ○捐欵興學之續聞

本埠長發永財東楊某于日前作古遺囑捐現洋萬元以興學校茲聞其子護遵遺命將現洋萬元分捐于甲種森林學校及商科高級中學校以助進行鄙道尹嘉其捐欵興學之義舉特送遺澤作人匾額一方並由森林商科兩校學生列隊前往楊宅吊祭以表謝忱云

### ○教育會召開總會

大連地方教育會於廿日午後十時在大連民政署召開總會關於上年度決算本年度豫算及本年度中國人初等教育方面新事業有所報告協議并要求承認云

### ○二次行政研究會

大連管內會吏員所組織之大連地方行政研究會上月在金州開第一次研究會茲定廿三日午前九時將在海貓屯開第二次研究會云

### ○教育體系樹立案

關於滿洲教育體系問題滿鐵及關東廳兩方面當局者正在協商中昨日滿鐵學務課長偕同社員訪問關東廳特爲交涉此事聞大體已經具體化云

### ○局課長連袂回任

關東廳內務局長及文書課長前以要公晉京多日將一切公務辦理完竣於昨日連袂回任云

### ○瓦斯會社股東會

南滿洲瓦斯株式會社於廿二日開股東總會通過上年下半期結賬并開專務董事報告福岡瓦斯總會開會經過事宜云

▲瓦房店▼

### ○劉委員返奉覆命

奉天省署考查政績委員劉煥文來復考查政治及警甲選舉等要政該委員考查嚴勵取締認眞刻將諸事查竣於十七日晚乘南滿急行車回奉覆命矣

### ○劉委員由蓋來復

省署爲考查政績覆查選民及警甲派委員劉煥文於十四日由蓋來復下榻於大成次早八句鐘與景知事接洽後同該知事及宋總務股員三區官吳洞奢赴警甲所視察內外勤務改組是否完善點名演說該即赴三區點名並召集附近村長查詢選民有無冒濫遺漏暨年齡不合不識文字等弊又赴各學校考查成績之優劣然後返縣所查各節非常嚴勵大約一二日即赴縣鎭實地調查云

### ○知事會長辦平糶

復縣知事景佐綱因鑒於境內民食不足遂一再召集各機關首領討論辦法後經各區長公推舊城商會長及瓦埠商會長戴長增負担責任現已運到平糶包米兩火車分售矣

▲本溪▼

### ○李監督令查印花

本縣李縣長昨派調查員在街實行查驗印花東西二街一般未帖印花者均被該員帶所交縣東街德興隆漏帖印花被罰奉大洋三百元其餘福合鍋等不知如何罰辦河西商戶聞知消息當將其賬目有代保字樣者早年未帖者不少西街三盛合當日即帖用印花四五十元之譜廿日經縣署第二科李科長在東商會詳告凡商戶賬目上有買米貨作保者概不作漏帖云

▲西安▼

### ○省令禁用兵庫票

西安縣署奉省長訓令內開前據新民縣知事呈稱近有軍人在該縣行使兵庫票此種兵站庫票係第三四方面軍團司令部所發行奉天各縣未設此種軍用票兌換機關若有從裡省同奉軍人使用此票暫行停止等因張監督頃得斯令撲擬布告張貼以俾商民一體周知云

## 各地方新聞

▲朝陽縣▼

### ○楊太夫人昨返奉

本縣楊縣長之太夫人由奉來朝已一星期於日昨回奉里該縣長整齊車輛隨帶衛兵親送至北票登車返奉云

▲熱河▼

### ○索參長放餉歸來

駐熱河東北陸軍十一師司令部參謀長索培基前奉命往北京發放駐在北苑之三十八旅新餉當經按册點名隨親領訖即偕同差弁乘京熱長途汽車歸來云

▲天津▼

### ○省令注重教育費

直隸保安總司令褚玉璞自督直以來對於教育頗爲注意近因省庫支絀學校經費困難甚爲焦灼前循舊例以烟捲特稅等提作教育經費現因各學校職員呼籲經費故特訓令對於規定之教育經費不得挪移以充經費藉以維持教職員生活注重學務云

### ○通令保護自衛團

直隸保安總司令部訓令軍警各機關略謂案奉義威上將軍張齊電開查警備隊保衛團成立雖有官設民設之分其爲保護人民維持治安則一故此項警備保衛團自應特予保護以補軍隊之不足近來土匪遍地閭閻未安人民自衛所在多有或無此種名目而雖爲自衛團體因以收藏槍枝者亦應一律保護以安地方凡駐在軍隊應各戒明此旨遵照辦理倘有不法軍人覬覦利器藉故搜收繳槍枝而一經告

## 批示

◎鎭威上將軍公署(廿日)

▲田升發　呈爲嚴押父子強逼離婚請提訊究辦由批令行省長公署轉飭詳查具報

◎省長公署(廿日)

▲陳德玉　呈爲保長誣陷良民匪刑逼供等情由批仰該知事詳細偵查核辦具報

▲劉恩曾　呈爲事實顯屬民事應歸刑事請批發高等審檢廳查辦由批核廳自能查核指示

▲張學賢　呈控本溪縣違法受理濫押無辜請飭省釋由批仰該縣知事查明核辦

◎財政廳(廿日)

▲柳振田　呈爲台安縣紗册遺漏無從完課請飭查註册由批仰台安縣轉杳新民縣調取內倉底册詳細查明添註糧册

◎教育廳(廿日)

▲徐德陞　呈爲前控教員陳修全一案保係由批仰開原縣視學楊春霖撤查復奪

◎實業廳(廿日)

▲李成陽　呈爲聲復前呈地名鑛質轄寫錯誤情形由批仰即來廳領取履歷保結

◎交涉署(廿日)

▲魏來有　呈爲李善同盜典國土由批尤應依法處辦一復奪候具併

## 居問疏通

本欄　投稿者具別名然必須另具眞實姓名住址加蓋名章否則無論事實如何概不揭載

### 質問之部

▲本溪縣禁烟局局長楊汝利先生暨有濟者鑒查省令通飭各屬禁烟局認眞取締禁烟藥店開燈供客死貼外人口實本縣禁烟局均已遵行在案閣下不但未遵省令辦理竟能開生面反行放任主意論令各巡不准限制藥店開燈准其自由供客如太子河沿忠記街裡德記成記同心等數家均備烟燈六七盞每日烟客趨騖有無禁烟證者均可在彼臥榻橫陳噴雲吐霧致藥店等生意之發達實有由陰道上應接不暇之概烟民如在旁處吸食員巡遇有無證者立刻帶局加罰並不寬貸閣下待遇藥店竟能反抗省令特別恩惠其中女妙令人實在難以索解說者曰各藥店均是禁烟局上下同人集資開設假借外人負担執事名義發給許可證藉獲專利以蔽衆目若無瓜葛中國官府那有一人行此仁政者早就嚴行取締以符省令予未深信恐有誤蔑貴局人員名義是以謹疏短言諮詢其中理由請貴局不憚筆墨之煩以此欄明白宣示而免人言嘖嘖實爲公便本溪公民一份子問

▲閱報諸君子大鑒敝人素愛郵花收藏極富聞有奇品不憚辛勞必得之而始快今藉疏通欄徵求海內同好諸君知何處有郵票祇或家藏肯割愛者請在此欄內答復以便接洽是爲至盼　集郵票人啓

◎周寶良仁兄台鑒三載分袂快積思甚深君現在何處示知爲盼奉天小西……調啊幽振五啓

◎瀋陽關慧心夫子鈞鑒背爲現居何……今未能面晤現在何處駐防請示知泰山阻子步六十團七連郭茂榮叩

◎奉天縣竹軒鮑兄鑒祈速示通訊地址至盼弟孫敬軒上於張家口大門

南倉源東胡同錫侯親……◎鐵樹楷文兄鑒去信數次未見回示

移至小河沿北上坎門牌六號何大南下頭永興和果局二處通訊亭暇

悉在何處見報後務來信以免我懸日依門盼望也黃縣母曹泰氏具

◎譚澤黎魏兄陣及諸友等數年潤別音信離通想甚刻在何處作何事

知爲前江省步二營譚朝盛詢◎新民齊自修兄鑒久未通函不知現

# 通訊

◎王廣恩大哥呀您在那兒地方作什麼事呢您可否告知我我好前往拜啓

◎第十軍鄭維屏師部營自去冬離別至今　天兵工廠材料處木工所胡玉書啓　知住處以便前往面議要事爲荷

◎閱報諸君鑒有知在河南奉軍四十六旅七十六團二營營長義兆棣下落者告知感恩桓仁沙尖子水警署

## 自由論壇

◆投稿者注意　本欄歡迎投稿任憑作者對於國事及地方事宜自由發揮意見有所批評然須出諸公正平允如有意氣譏誚或藉以攻訐各個人者本社一概拒棄並須具眞實姓名於稿尾以杜流弊

▲言論與事實　言論與事實次序有先後言論發其端然後事實繼之自精神方面論言論之勢力影響最大蓋一切事實皆由言論而生言論實爲根本事實不過跡象然就實際論則事實之影響究非言論所能及因一般人皆重視事實事非實現則無感覺譬如一種政策言論極力表彰聞者或不經意一旦實施則其作用俱見人自樂從又如一種策略言論擧凿周詳而非有敏銳不能了解一旦攻城得地捷報紛傳則雖鄉曲婦孺亦知形勢改觀昔人所以重身體力行者實有見於此也（活然）

▲豫　天下事有利必有弊若惑於一時之利而不察其弊之所在則其爲禍常出於意料之外事至而欲設法去之則已不可收拾矣是蓋由於先事之不能豫防也　且慮天下者常備其所可畏遺其所不疑然而禍常發於所忽之中而亂常起於不足疑之事是蓋由於豫之未周也　傳曰凡事豫則立不豫則廢語云須未雨而綢繆毋臨渴而掘井此皆豫之說也然謂豫計一時尤當豫計將來豫防大體尤當豫防幾微則一勞永逸所如無阻否則弊多而害少仍未可樂觀也　（病奇）

## 東三省雜報

### △奉　天▽

**搶案迭出**　省城搶案迭出迄未破獲不意十九日大北關五署不通行胡同興源油坊又被胡匪闖入搶去奉票數百元及報告警察廳來追捕匪已杳如黃鶴云　又訊小東邊門外東北醫院後公稱小舖稍有積蓄久爲匪人所垂涎亦於十九日晚十二鐘突有胡匪三人各持木棒將門打開搜去小洋七百元復將男子胳膊女子腿部一並打傷携欵潛逃云

**催解罰欵**　禁烟局長馬義魁現因該局需用欵項特於昨二十日通令各縣禁烟分局速將所收罰欵均於日內掃數解淸以應急需云

**造穢水車**　省會警察廳查城關各處穢水極多特由淸潔費作欵中提出若干造成穢水車四輛以便將各穢水非之穢水拉出城外云

**丟失地照**　頃有大東關太川胡同潘聚文者於日前携帶地照二紙一份潘鳳來領名計地六十四畝坐落潘陽縣六區平羅堡村北一係潘玉崑領名計地十五畝坐落潘陽縣六區秋隊屯村北赴儲蓄會辦事不愼丟失該潘某現已向潘陽縣署聲明丟失將照作廢並請補發新照云

**請緝逃兵**　保安總司令部頃接東省護路司令部電稱據山林警備隊報告先後潛逃兵士十一名拐去軍裝其夥應請通令各縣軍警一體協緝云

**委員赴開**　糧秣廠廠長理派潘委員前往開原批購秣米豆餅紅糧等項一俟購有成數即運回省以應軍用云

**經理轉任**　大西門外東北貿易公司經理劉蓀蓀長於交際實公司事業中之有數人材現聞劉氏辭却該公司職務改就華北貿易公司東三省直隸熱河等處總經理籌展懷抱云

**漏捐被罰**　大東關袁景和趕花輪車爲業因未納車捐昨二十日行經東關被警察查悉當即帶往警署轉送警廳罰辦云

**良女落溷**　城北三十餘里某村某姓女年十八姿容秀麗幼失怙恃依其祖母度日現因供養無資乃鬻身於工業區双勝班花名紫鵑以便得資奉養祖母眞是一個可憐虫云

**胖腫殞命**　小南關洋樓後胡同住戶劉少江於春間得一奇疾逼身胖腫延醫診治非惟不能奏效且漸潰爛竟殞命現正大辦喪事有知其生前者多以斯人也而有斯疾也之語目之

**好話了事**　昨有一人力車行至金錢庫胡同東頭由西來一馬車拉客二名走得急快竟將洋車撞壞馬車夫聲言初赶馬車不懂規矩若有工夫給你修理何妨就包你幾角錢你也不能要洋車夫聞兩句話說得甚好令赶馬車而去自行修理云

### △長　春▽

**保隊過境**　吉林全省保衛團管理處長王寶善以近來各縣警兵多有不敷分配奉上峯令由各縣警甲挑選壯丁抽編山林游擊隊數隊以厚警力各在案玆又有省垣一三隊總隊練官白鎭侯以及宜佐士兵等帶槍彈於日昨乘東省列車往烏珠河同賓方正等縣分別調遣駐紮云

**白晝搶劫**　本埠三馬路大街路西老物華金店二十號晨八點鐘時突入胡匪一名年約三十餘歲身著灰色袷袍青坎肩進屋僞稱買金手鐲當爭論價値之際由身畔取出手槍威嚇當搶去金手鐲六副奪門逃走該櫃夥數人尾追並鳴警笛適値各警集合操場會操未能即時逮捕該匪騎自行車向東三馬路逃奔及至英國醫院附近將自行車拋擲於路邊孑一而去矣

### △營　口▽

**催補婚書**　縣知事新邦彥爲整頓地方捐稅以期增收而歐開支特派調查員傅友文赴鄉調查凡在民國九年婚書實行以後無論嫁娶與否均須購起婚書如未起者即勒令一律補起倘有隱匿由本年六月一日起實行按原價處以五倍以上之罰金故近來補起婚書者非常踴躍云

### △田庄台▽

**委員去營**　省委調查吏治係委員於日昨蒞台調查警甲稅學各事項大致完竣十八日晚同由警察所長搭車去營以便他往云

**更易巡長**　田庄台第七警察區巡長呂振山調派新屯分駐所後遺缺查有一等警士王福南充當多年堪以升補又巡警孫鳳山辦事嫻熟刻已擢升名譽巡長專理調査戶口云

**謀殺船夥**　台西二界溝西合福財東彭仲仁素行刻薄日昨因船夥李紀才向其要求增加工價彭某竟因吝成恨乃於日前乘船赴營送貨之際將李紀才謀斃棺內死後即將尸首載回託言李某在船悶死現下物議沸騰羣疑悶死之說實屬子虛云

**女婿控岳**　有鍾某者在營口世昌德油坊傭工去歲經媒說妥台街潘有強之女爲繼室于歸後不慣獨眠與北馬道住戶劉姓戀愛日昨攜帶家人假外出之名一對野鴛鴦雙雙飛去不知所之鍾經鍾某知覺向其岳父索妻伊岳懇求勿追詎料鍾某因丟醜羞怒呈控於台街警察七區如何結果容訪再誌

### △遼　陽▽

**整頓勤務**　縣內警甲事務所所長王子岐日昨召集各分所警官長舉行會議所議事項爲每晚七時派警兵嚴査旅店以防宵小潛蹤巡視娼寮注意軍人挨害並令第一區官嚴查崗警以免偷閑悞事云

**整頓司法**　地方審判廳頃奉高審廳令玆爲整頓案件特規定各項一對於離異及人命案務要細心研究不得敷衍二各種案件旣經受理隨時開庭秉公審判三法警應依法傳訊不得有勒索情事即遵令實行云

**玩忽學務**　境內一區城昌堡村學董甚多原有校舍實難容納屢經該區事務員再三催促該會首學董置若罔聞該村會產豐富竟作浪費故經教育公所呈請監督飭令警甲勒令建築稍延即懲以宏教育而儆玩忽學務者戒

**妓女潛逃**　平康里順喜堂籍住妓女紅仙曾於三月十四日經北本夫賣於該堂作皮肉生涯忽於本月十六日下午三句鐘乘隙潛逃遠颺無蹤該堂聞知當即遣人赴各處搜尋能否尋獲容訪再誌

**收支認眞**　本縣禁烟局代理收支員劉秀春蒞任三月餘對于稅收異常認眞親赴各藥店抽查售出藥料與銷燈証是否相符而能絕無勒索情事開城藥店均皆稱贊云

**妓女從良**　本邑平康里蓬萊書寓搭住妓女艷紡近經熟客喩某以奉小洋二千五百餘元救出苦海恢復自由充其側室業於日前嫁藏金屋一般與該妓有交者均歡送之矣

### △營　盤▽

**虐待髮妻**　營盤局高麗營子附屯山前住戶張連惠聘同村住戶吳姓女爲妻自去歲過門以來其婆母王氏非常虐待以騾馬相視唆其子連惠冬不給綿食不供飽每日打罵週身靑腫皮破血出虐待已極今春女母聞信不忍坐視赴縣呈控經查驗傷痕將張連惠拿縣懲辦得全蟻命云

**大雨掃興**　十八日營盤娘娘廟會之期向例廟前床攤分列善男信女齊來降香今年是日仍然照常擺設移時天降大雨善男信女未能前來一般床攤收拾挑擔徐徐而歸矣

### △安　東▽

**坐觀募化**　有鳳城縣僧人元實山前坐觀百日募捐該僧遂於日前晉行坐觀募化日昨適値廟會燒香人衆紛紛捐欵多少不等一日之間共捐現洋五百餘元迷信難除於此可見矣

**戲將開演**　本埠天蟾舞台于正月間停演雖經劉長俊呈請准演洛子因班未邀來以致停頓至今現經前舞台主人司鳳鳴接辦仍演大戲派人四出邀請坤名各角並入手修理園之內部定於端節前開演云

**强姦未遂**　本埠六道溝附屬地住戶王鎬以拉車爲業家有妻女其女現年二九小家碧玉姿色頗佳爲其鄰近洋服店夥劉某所垂涎屢挑不從日昨趁女一人在家闖入屋內强迫行姦該女大聲呼救幸鄰人聞聲往視劉某始抱頭逃去迨王某歸家聞悉擬將劉某控告云

### △大　連▽

**壓死勞工**　北崗子橋警察官吏派出所後身鐵道上十八日午前九時頃有苦力彭習齡年十九歲係山東人正在鐵道工作之際時有由大連驛出發旅順行一零五號之列車急駛該處將彭某擠倒轢於車下即由腰間絕斷上身在道外下部仍在道裡腹內腸胃盡出慘不忍視後經地方法院小野氏檢察官臨場驗畢遂命人送至宏濟善堂備棺掩埋矣▲

**嚴防時疫**　西崗子警察署衛生主任於前日午前將管內各派出所警察傳集署內分發殺蛆乳劑命各警官帶四本衛領與各商店及民戶以備撒布於下水溝便所並塵芥箱牛馬家圈等處以殺細菌免生時疫近又設施二次種痘如從前種痘時期有因病及其他出未種者此次復召至該署重行種痘以免意外而重衛生云▲

**會堂落成**　旅順新築之市公會堂業已工程告竣定於二十八日午後三時招請旅大方面多數紳商前往出席舉行落成式云

**倉庫火警**　市內榮町二番地前日午後八時大連市役所衛生課物品倉庫忽兆焚如經各消防隊急馳前往撲滅未致延燒然其損失計已不下三四十元聞起火原因係由紙烟根引燃發生云

**紛請賣冰**　時屆夏令行將入賣冰時期一般行商向警察署衛生係請領賣冰許可證者已達二百餘名聞該署當局定於六月一日發給許可但必加以取締不能完全發給云

### △瓦房店▽

**巡視鄉團**　復縣第五區長呂名徵歷充吉林行政警察多年對於保衛治安富有經驗乃召集各村長對日將團丁抽齊巡更下夜深恐陽奉陰違該區長於昨日躬親下鄉巡視云

### △蓋　平▽

**黃魚大賤**　吾邑西濱渤海各種水產甚富而石首魚一項（俗名黃花魚以鱗黃故名）每年產額均在數千萬觔以上洵可謂大宗特產然每年以立夏節後爲出產之期網魚之處以望海寨鮁魚圈西套熊岳等口爲最盛漁船魚市自前日起每日均到百車上下每秤實價三十餘元同今歲產額最豐價値尙須大減云

**教長得獎**　本邑教育所長楊佐忱自宣統二年省立師範畢業後專心辦學歷任本縣通化鳳城莊河潘陽等縣視學民國十二年陞任本縣教育所長現已聯任兩任改善教育行政增加學欵經費一切措施無不盡善盡美今教育廳長以楊氏辦學將近二十年事功卓著懋賞督務特予呈請省署獎以存任職存記又遼瀋佟道尹查楊氏辦學成績呈請以縣知事任用均蒙省署核准玆已奉到奬令當即赴省向列憲申謝云

### △騰鰲堡▽

**調查戶口**　鎭街警察所現奉訓令調查戶口塡寫門牌今日派員偕同商業兩會按戶調查塡註男婦人口並傭人年歲籍貫三代註明日後無孫夫人員亦須隨時報告以防匪人混跡及不良份子潛入居住有碍治安故此次調查戶口尤爲特別愼重云

**查貧賑鹽**　鎭農會奉縣署訓令飭將貧戶調査呈報以備賑放食鹽該會令（十七）日調查明晰繕冊報縣一般貧民莫不翹足以待云

**罰金收價**　本縣司法公署前者收入民刑訴訟狀紙以及各項罰金均元按奉小洋票六元核收玆聞該署奉高等廳訓令由五月十六日起每元改收奉票十元遵令實行云

**定做警服**　本邑警察所前以各區警丁等所用制服破爛不堪遂派員晉省在被服廠訂做灰單軍衣帽五百餘套運回轉發各區隊具領云

**拿獲賭犯**　邑西白旗堡警察第四區巡長王振華帶警巡邏行至局界黃旗堡地方拿獲賭犯闞景春鄭玉海鄭玉成蔡國亮等四名帶區審訊供認賭要紙牌不諱遂送縣訊辦云

### △本　溪▽

**槍斃羣匪**　本縣監督奉電於二十日早七時三十分由監提出盜犯劉寶山季維漢係吉發王德發吳安峯牛志和等六名當堂驗明正身綁赴刑場執行槍決示衆云

### △碻門台▽

**籌辦商團**　本驛福源達商號執事周榮昌（前商務會長）現爲保衛商戶防止匪患起見擬邀各商號各僱商兵一名名爲商團於夜間四佈防守本驛共大小商戶百餘家約可僱兵百餘名現正在操辦之際諒不日即可告成云

**匪胆包天**　十七日近午時突見山北街攜男抱女奔跑入街之婦女數起口中喊叫拉嗎張店（距驛僅五里）又來胡子了正在翻搶呢是有四五十名槍馬齊備一時鬨動全驛大小商戶莫不關門閉戶持槍登房（因本地盡屬平房商民習俗每聞匪警皆登房上抵禦）移時聞匪已遠走始行開市查近幾日來附近村屯發生匪事均屬夜間今於青天白日中大肆搶掠可謂匪胆包天矣

**聾子誣人**　邑東和勝屯事王佐淸因與潘聾子（郯家屯來之皮客現屬聚榮盛皮舖內）執手開話數語該聾子即行日得同柜吃飯去了行約數武返回即誣王佐淸把伊手上金鐲子掠去大呼令償又擬赴局所控告據聞該聾子慣作誣人之事如何完結尙未聞知

### △茂林站▽

**所長會勦**　全省警務處保甲總辦於本月十一日躬蒞遼源召集道屬警甲所長會議一切要政當決議遼雙梨懷四縣保甲連防會剿并以茂林站爲集合地點蓋以東久吉等數股胡匪竄擾此四縣邊域也會議後双山馬化東梨樹郭連三懷德樂守三三所長即馳歸各本縣調集保甲來茂集合行抵雙山北據探得遼源房青所長先日得豐庫站電報已早乘坐車北上會同洮南防軍帶砲二架機關槍數事在四方坨子與匪鏖戰半日匪遂北竄房所長得匪耳一隻鬪防軍同洮房所長率領警甲步步跟擊三所長旣得此耗遂即北上會合房所長以期協力撲滅而淸匪患行至長嶺縣界四合屯聞匪已分出小股共餘人南援東夾荒彰德廟一帶三所長以匪正被兵追情急之際而竟分出小股自減勢力斷係爲取子彈之故房所長之兵力尙可與匪周旋遂折而回南以堵此股逃竄至站東哈拉吐探匪又去跡北折因距茂甚近遂於昨晚五時同灃茂林站者催馬所長之隊故駐站外大五段等屯進燕爲將出劉情形報處長也是晚郭樂兩所長之保甲隊開係招集該縣敵在丁未三日即行出發均係一般虎而冠者在各商家因爭吃喝打罵數家其中以張程二隊長爲最惡馬所長雖一再耳提面命諄諄告誡無奈招集夫久難以約束就範今日午正始行出發北上云

### △三林站▽

**民慶喜雨**　自春至今滴雨未降終日狂風田地乾燥實難播種一般注重農業者盼雨情般今晨（十九日）陰雲密佈甘霖沛降雖未潤透尚可播種四民莫不稱道好雨知時云

### △岫　巖▽

**電話預算**　錢法毛荒各機關薪餉均遵令增加一倍玆電話局李渠巢經理亦將十六年份預算造册呈縣請核計全年收入可達奉大洋二萬一千一百零八元支出計奉大洋一萬三千五百九十四元六角尚餘七千五百十三元四角所有收支名目均比上年增加一倍云

**貨價未落**　縣城受奉票毛荒之影響百貨奇貴甚至一日數行苦工每日代價不能購得鹹塩斤半百姓異常恐慌玆半月來錢法逐漸低穩各商號貨物仍不甚減落購貨者咸抱不平然祗有徒喚奈何而已

### △西　安▽

**派監工員**　西安縣教育所長常樂文廟奉祀官王晉之以西安建修文廟地址擇妥在南門裡東巷內所用之磚瓦木料以及泥木工人均行僱妥並擬立合同積極進行惟每日監視工人非有專員雖期督責役特委派敎育所事務員孫屏與爲文廟監工員以專責成云

**嚴查煙証**　西安縣禁煙局長李慣淳以一般人民吸煙而未領戒除者應照章領取憑証不得偸漏奈無知吸戶竟有容心偸漏嗜自吸食者殊非是近將令該局陶寶等巡查往各藥店嚴行查拿無証吸煙者以憑罰辦云

**調委巡官**　西安縣警察第三區巡官因事去差當時因伊所長在省故未委員接充近經伊鎬卿所長查有前在西豐縣充任巡官之高紀林年力强可以勝任當委任爲第一區巡官其第一區巡官丁子陽調任第三區巡官云

### △溝帮子▽

**募捐興學**　本鎭基督教會創立學校三級高等與國民生成績頗佳女生學識洵屬優良現在學子日增房舍不敷該校長邀同各界極力募捐以資建築而便擴充云

**名士淸高**　本鎭大孫庄村有高小畢業生十數名對於國文一科尙擬深造遂聘廩生孫樹棠爲敎授孫公亦甘俯就日前吉省軍界電招孫公前往委以書記官孫恐悞學子決辭不往一般學東莫不感激云

### △松山鎭▽

**敎練驗操**　十四日錦縣警察巡行教練員高齊邦保甲教練員張光裕同行到鎭檢查槍械點名操練閒侯將松山警甲兩部敎練完成即赴天橋廠警察五區從事訓練云

**冒充被獲**　錦縣城東金家屯鄭陳二姓久設烟館任人私吸永未犯案（該屯係葛王碑二區管界）十四日有鄭屯住戶馬德俊帶領冒充禁烟局稽查甲乙二人突入鄭陳二家烟館聲稱未起戒烟証私自開燈供客非帶局嚴罰不可該馬某從中圈套即命鄭烟館出奉大洋四十五元陳烟館三十元了結十五日復在該處鄭家屯私吸大烟之馬虎臣家詐欺奉大洋八十元十六日陡有葛王碑警察二區巡長吳栢帶警士二人查知底蘊於十七日早辰即將馬德俊及冒充甲乙二人捕獲帶區該案如何了結訪明再誌

### △洮　南▽

**視學查學**　洮鎭奥三縣視學員馬君按日至各校査視以考成績並定賞罰並隨時赴鎭洮各縣視察以盡厥職云

**廟會盛況**　洮南縣南街有娘娘廟一座夏歷四月十八日爲廟會期是日自早至午紅男綠女上香了願者絡繹不絕誠一時盛會云

### △通江口▽

**局長領薪**　水警第四分局長陸春亭現爲應領餉項於十八日赴巨流河總局請領並陳述巡河防務云

### △雙山縣▽

**廟會誌盛**　十八日爲西門內關帝廟香火會是日四鄉善男信女來廟焚香祈福者紛紛不絕頗極一時一盛云

### △餘積屯▽

**建築天橋**　鐵路當局以錦站扼京奉錦朝兩路之交點來往旅客於軌上行走最易發生危險故飭工程處在車站建一三折天橋以利行人第一折由南站台起第二折到北站台第三折至錦朝站台現在工程將次告竣不日即可行人云

**委員易人**　錦邑清丈局收價委員田樹德轉任營口田莊台水利分局局長所遺收價委員闕總辦特委梅相林前來接充現已由奉蒞錦云

**區官調轉**　餘鎭揚區官因事辭職陳所長以一區區官富多麟新由奉天講習歸來特令其前往接充以資整頓所遺一區區官以代理區官郝開倫充任云

### △寬　甸▽

**設立粥鍋**　本邑永甸村住戶楊仁山家道小康慷慨好施向見魯省難民由安赴北不但挨門行乞甚至有賣子鬻女以求斧資而逃生活者慘苦之狀實不忍視甘願將自己積聚撥出若干設立粥廠就食者每日約二三百名均係其妻按名分給近因已糧不足又勸吳光祥吳光德等捐助糧石並勸趙玉芳幫燒柴以成義舉就食難民日不少減實爲我寬所不多得者也

**挖壕修路**　本邑城壕向已淤平街道非常泥濘監督汪徵波向防警察通知商民僱工修理近因城壕淤平道路不整又令警察通飭城鄉各戶於本月十四日各出民工一名赴城挖壕兼修街道林林總總頗形熱鬧云

**警隊返寬**　警察隊總隊長張克武於本年三月間奉令赴鳳剿捕五湖海交等匪披霜戴月登山涉水不但不辭勞苦亦殊奮勇力剿無如該匪奸猾之至每逢開火即行逃匿現已將匪追擊潰散於月之十二日帶隊返寬云

**稽查下鄉**　戒煙局長田純忱於其赴省之際特囑各稽查等赴鄉調查吸戶俾領煙証以裕稅收而免偸漏故稽查李丕基王新三於十四日悉行赴鄉調查吸戶查拿煙犯云

**商會請客**　商務會長鄒召南日昨面晤政治調查員李光前顧崇刮目該員視察縣治後即擬今日赴樹視察鄒會長乃在商會內安排筵席恭請該員宴會並請監督汪徵波及各要人作陪歡呼暢飲頗稱歡會云

**敎練合法**　警甲敎務長陳廣譽歷充警差頗有經驗警察所長宮文超向與同班深加贊賞自充本邑敎練所敎務長後每日敎授均按省頒警官傳習規則其在操場所作姿勢另有一種尙武精神講演時譬喩洪亮解說明瞭使一般警士甲丁咸能領悟將來定收美滿效果也　寬五

### △輝　南▽

**勸種大煙**　東興隆堡禁烟分局所長蕭養修到差月餘無事可爲要求村百家長等會議懇種烟苗頗有成效云

### △依　蘭▽

**道尹赴省**　依蘭道尹章啓槐因有要公必須面謁省座稟陳一切已邀上峯允准於十五日乘輪船起程何日回轅尙無定期云

**運到電杆**　由縣城至太平鎭擬修長途電話計程一百四十華里在阜成採木公司定購電杆一千顆現在該公司已照數砍伐由牡丹江順水放至依蘭按數交納約不日即埋杆架綫云

### △舒　蘭▽

**緝獲逃犯**　縣獄盜犯韓慶林曾於上月十八日星晨在獄坑逃挖窟逃脫當經縣署通令警察保安以及正附保衛隊一體嚴緝在案玆於十三日經三區警察在管界牛心頂地方將該犯緝獲解送來縣云

### △勃利縣▽

**建築校舍**　勃利縣立模範學校向係租賃民房設備極爲不堪玆經該校校長商同地方首要呈請縣署批准由地方畝捐項下加收吉錢三十七吊五百文計約收錢百餘萬吊以備建築校舍之用並委監工員戴國璋籌備員周佐臣採辦員劉永貴等以資進行現聞已在東門裡擇定相當基址拉運材料擬即建築磚瓦房三十間不日即可動工興修云

### △五常縣▽

**隊長勒索**　五常駐太平山保衛第四附團隊長杜振邦任差以來以勒索鄉民爲事去歲十一月間該隊長私委排長王殿均（別名外櫃）在元寶河將太陽宮老道杜敎滿用繩吊起逼問口供前有某匪寄存青馬一匹獻出無事老道百般懇求住廟多年並無違法情事無論如何不能自放經該處王維周張立中從中調說罰錢四千吊洋麵兩袋後又到李百家長家不用分說按倒便打將屋內板櫃打開翻去四千吊後來贓馬在王排長三叔家找出日昨老道李某來縣呈控不知如何了結云

### △海　倫▽

**匪劫被獲**　本月一日早晨由本縣赴綏化脚車滿載客座行至城南三十里對周屯兩恰遇二人身着灰服手持小槍將車攔住逼嚇客人掏錢猝不及防被客用手槍擊傷匪一人匪受傷痛極返手用槍連放數響計斃客一人受傷二人傷匪不支被命擒住其一匪潛逃赴城並未搶去財物事主跟蹤至城報告經縣署派警將未受傷之匪在興合公門前拿住連同傷匪一併送縣訊辦聞該匪等均承認行搶不諱云

**煙土漲價**　海倫自奉令實行禁種罌粟後屈指計有十年一般黑籍中人所用煙土均係運自外處每兩江錢不過二千餘吊現奉省令設立禁烟局吸戶日見增加銷路自然推廣販運煙土者以爲奇貨可居故至今每兩漲至三千餘吊但據土客云銷售雖易惟赴哈爾濱販運時特別區檢查太嚴云

## 各地方雜報

### △朝陽縣▽

**一女二聘**　本縣寶家杖子住戶賈廣發前定妥同村寶廣純女與其子爲室伊女年方八歲未能過門賈某因家貧難度嗣又遷移關東至今春始能返里意欲與子完婚而寶女已到花信不意竟被其父將女復聘與黃金滿王維懷之子作婦於今春過門夫婦已雙度鶼鰈成就百年之好賈某向寶親翁交涉而寶廣純概不承認故已歸法庭辦理未識將來如何判斷焉

**姦拐復歸**　本縣北街四道胡同住有孫姓者年已四旬生有一女名小呢年將花信姿色平平而性浮蕩暗結無賴後與臨近回民劉某晝往夜宿熱度增高日久情深擬議潛逃遂將該女騙出某村隱匿月餘而劉某自行回里探聽風情因無人查找故復返去雙双遠揚不意走至北邊外遇有馬匪多名見來者不正向其盤詰深究二人言語支離竟將小呢留下而劉某見事不祥自行脫逃已無踪跡俟後小呢與家暗中來信其舅父念其骨肉之情親去將小呢取回現正生育之際不知經此一番可安分否

### △阜　新▽

**割去睪丸**　邑西淸河門鎭務組私馬兵三名奉派赴外查搜私鹽昨日（十一號）行抵四家子南嶺遇馬匪五名身著軍服腰佩匣槍僞稱阜新縣征收稽查乘隙將該鹽兵槍馬解除由腰中搜出奉票二百餘元綁縛待斃之際適有行路割猪的（即割猪腎子者）一人馳至該匪問明來歷云汝既善割猪必能割人請將此三名鹽兵割幸爲民除害若何割猪的戰慄無已聲稱不取該匪怒目喝曰割則爾生不割爾死請自裁割猪的不得已將鹽兵三人腎子次第割出立斃三名昏迷一名該匪又將所搜鹽兵之二百餘元奉票交割猪的囑急逃去該匪亦乘馬馳去後事如何容訪再誌

## 來函照登

大主筆諸位先生台鑑敬啓者今閱十五號貴報新聞欄載有敏鎭區立小學校長劉景星誘姦女生一事閱悉之下不勝詫異查劉景星由滿宣統元年在敏鎭創設學校教管得法學品兼優任職一十九年毫無逾越行爲歷蒙省道縣各視學暨教育所長記功嘉許在案本校女教員亦由民國十一年科校教授業有經驗管理自克適宜雖係男女合級而女生年漸增多毫無異議鄉人等皆負辦學責任若該員素行稍污豈能在敏鎭連任十九年之久職男女學生達百餘人之多即不被鄉等與撤亦受天然淘汰矣況教育乃神聖事業極重名譽該員驟遭平空之毀未免過傷嗣經鄉等再三勸慰始無特舉鄉等以爲此種稿件想係小人誣毀人譽貴訪員未加審察一時誤信作此生命攸關所係特重務望主筆先生格外乘靑體恤教育人員將十五號誤登之件速爲更正實所至感特函奉懇敬頌文安并候貴館均安黑山縣撫樂殿村正區立小學學董劉祥久王壽山仝鞠躬

120

# 韓敬文來函感謝瑞有氏大醫生黑色補丸

韓敬文玉照

敬啓者鄙人韓敬文爲家慈久患氣虛之症服藥多種均無效果因此中外醫士束手鄙人對此日夜憂心無計可施逢人問訊然均是說的非常有效即一服用仍是罔然於萬般無奈之中忽有友人介紹言及瑞有氏黑色補丸對於此症准能於最短期中發生効力鄙人聞訊即購買一打誰知家慈服完此藥頓覺精神百倍鄙人見此景況心內快樂非常隨又續服一打刻下其病若失居家視爲神藥鄙人因連年奔走各省操勞過度作有咳嗽之症每至春秋則必犯之因見家慈服後大愈鄙亦購買一打服之服後其病立退刻下家慈及鄙人除與各處友人介紹外今將服藥之前後之結果詳細敘明倘吾人有患此症者可請試服即知專此即請並附像片一張

瑞有氏大醫生鑒　鄙人韓敬文啓

瑞有氏大醫生黑色補丸專治男女貧血五癆七傷氣虛咳嗽先天不足後天虧損勞心過度破身太早陽萎絕嗣腰膝酸痛多年白濁或婦人白帶凡由腎虛發生各症服之均有特效黑色補丸凡經西藥者均有出售或直向上海福州路八十二號瑞有氏藥行函購每一瓶大洋一元每六瓶五元郵力在內

上海福州路八十二號　瑞有氏藥行
哈爾濱道外正陽街西頭　瑞有氏藥行
奉天大西邊門外　瑞有氏藥行
長春五馬路南　瑞有氏藥行

金鶴頭油
潤增黑髮
能開之
植物性

# 最新發明推谷子機器二億八千萬元之鉅利

本機器。具有綸天之生產力。如以四馬力十點鐘，能推壹百五拾石之小米。而每石之動力費。僅需小洋壹角八分即妥。且能脫去谷秕子，致於傷損。亦可減少七升。如以十馬力之動力。推三十石之微量。合之然現使用碾式碾子。及精米機。即需多數動力。而傷損最多。產其動費。每石必需二元乃至三元之多。與新發明之推谷子機器比之。每石竟差。九元五角之利益。如每則年米三千萬石計之，足可多得二億八千萬元之鉅利也。

特號機　十點鐘小米壹百五拾石
一號機　八十石
超急截兒煤油發動機
瓦斯發動機
電動機、大米機、調帶、卯筒、金櫃、機械油、

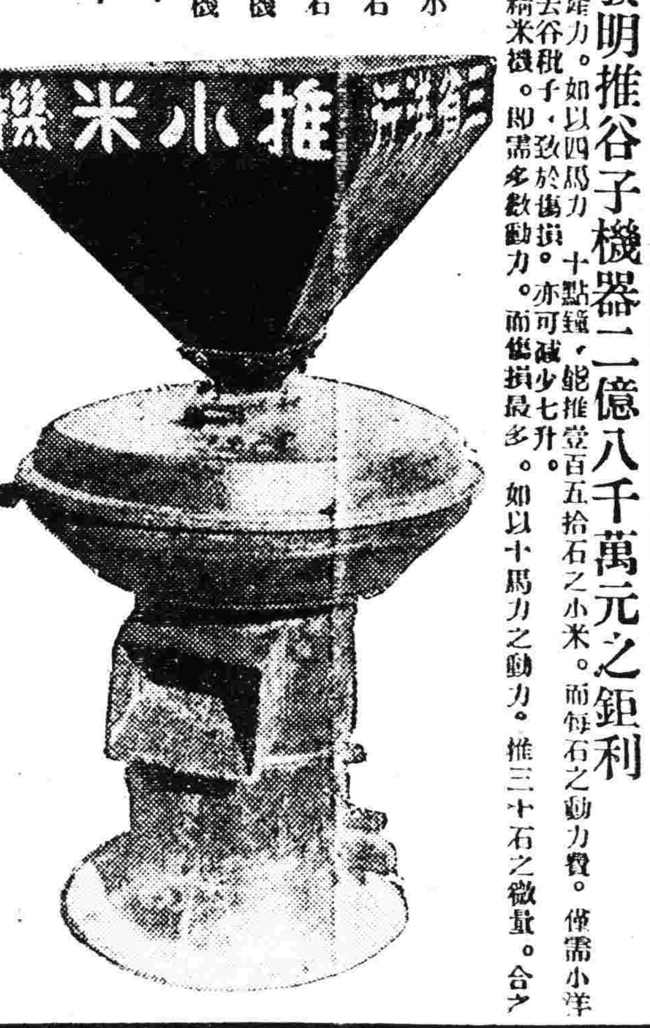


滿蒙獨家經理　三省洋行
電話長五〇三番　振替大連二八八三番

# 人工種子

世界日新
科學稱盛於一時
竟有人工的種子方法！
其法云何！

就是新發明的 雄殖靈
乃人工種子的原料！此丸用最新科學方法製造，有（保腎）（固精）（壯陽）之功！）服後精力强壯，生氣勃然。並治（遺精、（陽萎）等虛症？包你一索得男。頃刻之間立見奇效，定價每瓶大洋二元

東三省總經理　營口　華孚行
分售處　各埠藥房

株式會社 大連機械製作所 奉天支店
水道及瓦斯用。鑄鐵管一切並鑄鐵鑄鋼製罐。鐵道車輛諸機械。器具製作販賣。鐵工。修繕包辦
奉天西塔大街三丁目電話長二〇三番　振替大連七二三番

橫濱正金銀行 奉天支店
資本金壹億圓(全額拂込濟)　積立金九千二百五十萬圓
電話(宿直用)　日一一一番　日二一二番　日二五〇番　中四七一番
●總行　日本橫濱
▲分行所在地　東京、名古屋、大阪、神戶、下關、長崎、青島、濟南、天津、北京、香港、上海、廣東、牛莊、大連、開原、長春、哈爾濱、西貢、新嘉坡、蘭貢、卡魯未達、孟買、卡拉其、馬尼拉、斯烏拉巴牙、斯馬蘭、巴大必牙、西脫尼、倫敦、里昂、漢堡、鐵列其刪脫利阿布哇、桑港、囉斯安賽路斯、紐牙脫兒、紐育、利歐阿加內羅、布宜納細愛兒斯

本號專營撫順各種塊煤與元煤煤質耐燒價亦克已中外馳名暢銷尤廣非他處煤炭所可同日語也倘承惠顧敝號竭誠歡迎
奉天小西邊門外　煤炭商　義昌號　日長電話七四五番

奉天西塔　牛心台無煙煤　三有公司　電話日二三四號　中一二〇〇番

品質精良老少無欺者惟有赤玉葡萄酒常飲善轉弱爲强健者加健舒筋活血之效洵在我一杯之赤玉一試便知

# 赤玉牌葡萄酒

十五

合名會社 大倉組

營業課目
電裝電機　各種機械　鐵道材料　五金雜貨　銅鎮水管
硬煤煙煤　羊毛皮件　呢絨　五穀穰貨　電氣機械器具　海味肥料　汽車並其材料　油類木料　焦炭硫礦　黑鉛　道木洋火　綿花洋絲　洋布
包辦工程　代理水火　人壽保險

▲總行　日本東京京橋區銀座通二丁目七番地
分行　北京、天津、上海、大連、香港、奉天、營口、哈爾濱、長春、吉林、本溪、倫敦、紐約、孟買、西土……
奉天出張所　奉天浪速通四十六番地
日本電話　八八四番　九四九番
總辦室　一五七九番
總辦公館　一五六五番
中國電話　一四六一號

# 奉天萬芝堂蔘茸莊

## 蔘茸補腎丸
此藥專治男子先天不足後天虧損少年破身太早房勞過度腎虛腎寒精冷如氷不能種子陽痿不興而不久夢遺滑精腦髓空乏腰痛耳鳴精神短少自汗骨蒸以及婦女經脈不調赤白帶下下元虛冷久不孕育等症服此藥添精種子壯陽補腎大有奇功每匣現大洋一元一打拾元整

## 立止咳嗽藥
專治男女老幼諸般咳嗽不論年深日久虛損勞傷咳嗽吐血痰中帶血傷力咳嗽肺虛痰喘睡臥不安飲食少進內傷外感肺經不清此藥善能止咳定喘養血清痰能補能和能清能散管保去根永不再犯立見功效每付現大洋四角拾付三元五五付一元八角

## 神效虎骨酒
專治腰腿疼痛手足麻木半身不遂五勞七傷服此酒神效每大瓶現大洋二元中瓶一元

## 開胃止痛丸
專治男婦心胃疼痛胸膈脹滿飲食無味嘔吐惡心寒積肚痛等症服之甚效每付現大洋參角拾付二圓五角五付一元三角

## 雙合化痞膏
專貼男婦諸般積聚心胃疼痛胸膈滿脹氣逆不舒泄瀉痢疾遺精痛氣壓腿疼痛手足麻木小兒食積痞塊下墜脫肛肚腹疼痛常貼此膏化痞消積速效每貼現大洋四角

## 牛黃上淸丸
專治上焦風熱痰火內發言語繁亂或頭眩暈咽喉不利風寒身痛聲塞不通口燥舌乾四時瘟疫眼目赤腫耳鳴等症服之神效每大盒現大洋一元小盒五角

## 保胎健母丸
專治婦人患墜胎者或一次二次或受孕之後久服此藥萬勿墜胎之患誠爲保胎之良藥每匣現大洋一元

## 宋氏救喉散
專治咽喉諸症單鵝雙鵝喉瘋痧症毒爛喉花柳攻喉或腫破爛水漿不進吹之立見功效每大瓶現大洋陸角小瓶參角

總號奉天省城大西關路南分號商埠北市場萬芝堂謹啓中國電話壹千壹百四十二號

此藥各埠均有代售外埠函購郵費自備
『本堂發賣川廣藥材湯劑飲片散膏丹一概俱全』


京奉 奉天北京間 ……
四鄭線 ……
吉長線 ……

奉天 大豆　十四元〇角〇分　豆餅　十六元〇角〇分　豆油 ……
高粱　十元〇角〇分　穀子　十一元〇角〇分 ……
粳米　廿九元〇角〇分　小米　十四元〇角〇分 ……

奉天 金
現寶銀每兩換小洋十四元三角〇分
足金每兩換小洋五百〇五元角〇分
赤金每兩換小洋 ……

天氣
奉天　南或西風陰後晴
昨日之溫度 ……

朝陽縣分館啓事
敬啓者敝分館前在小十字街以房 ……

特別廣告

## 通訊

◎李長馥譜兄鑒自開原一別後兩載未晤時下兄在何處祈將近況詳告江省巳彥縣德興成內艾樹棻

◎我(奉天兵工廠會計科唐紹宗訊)勞現作何事賜知爲荷(前人)

◎周文章城校同學兄接久欲問候兄處多無定址現急欲確知貴處請速函示佩明(原址)

◎情函賜洮昂路車務科高玉用◎冷宗唐勞鑒聞兄在輝春軍營充差兄報速將現況告我爲盼信鄭泰

(徐雲階詢)◎朱東先兄闊別來未悉在何處任職函知新民德源棧(李夢文敬詢)

◎不知地點今煩報紙詢問祈回覆爲◎潘瀋川遲廣盛兄鑒數函不復不知

◎鎮威上將軍衛隊混成旅樂旅長興武兄台鑒刻下駐防何處請速覆信濱江縣北大街永盛東內寓李冠英

詳覆西安禁烟局張興九即◎義縣王有三喜亭弟鑒別久音訊全兒想煞速將現狀老伯供職何地

口水產小學校會充校長請見報示以所在及作何職劉永泰

# 神皋雜俎

歡迎投稿

## 社會小說 哀史

(法國囂俄原作 儒丐穆辰公譯)

第八回 李代桃僵 官塲如戲 珠沈玉碎 末路堪傷 (三)

他此時已然疲倦極了。只得止了繞行。靠在椅上假寐。一合眼。彷彿睡熟了。不覺的入了夢境。所夢見的全是不祥的事。忽然一陣寒風。把他吹醒了。只見那爐裡的火。已然只剩殘灰。燭火亦止餘一點殘焰。那壁上時計。已然指到五時。一扇樓窗。尤自開着。曉風便由那里吹進來。這窗是他昨夜忘了關上。他赶緊站起來。便去關那窗。冬天的五點鐘。天還未亮。又是陰天。只見一點星光也沒有。忽聞門前似乎有什麼聲音。他低頭往樓下一看。只見兩個星球一般的東西。正在那里閃爍發光。這便是昨夕他在馬車行定僱車馬。在四點半鐘已然停在門口了。兩盞車燈。正自發光。但是他把此事已然忘懷了。不覺的歎了一口氣說。天上倒沒有一點星光。明星却墜在地下了。既而又聽見有馬嘶聲。他纔知道是一輛馬車。可是還沒想起是他自己僱的。因自言自語的說。這樣黑天。是誰坐馬車上那里去呢。在這個當兒。只聽樓梯響。似乎上來一個人。不大工夫。便聽見那來人叩了兩下門。在外面叫道。老爺。老爺起床了麼。他一聽。却知道是他所用那個老女工。忙問道。何事。老女工說。馬車已然來了。市長說。馬車。幹什麼來了。老女工道。那御者說。是昨天你老教他來的。他這纔忽然把昨天僱車的事想起來。這一驚。比方纔想事的時候還覺可怕。他的顏色。立刻慘變了。半天說不出話來。那個老女工只得在外面問道。怎樣吩咐他呢。依然不見市長說什麼。老女工只得又說道。大概錯了吧。市長說。不錯。你可以告訴他。教他等一等。我就下去。雖然這樣說了。依然想個不止。忽的猛然決斷。下了樓。接了馬車。自御而去。拉車的馬。是個口青的馬駒。腳程快的很。又加以車輕。不時的加鞭。那馬便如風馳電掣一般跑了去。將要出街口的時候。可巧那第一次的郵車纔來。這小馬車跑的正歡。不想和那郵車相撞而過。倒把那郵車上的人嚇了一跳。說。什麼事這樣忙。因爲他在車上依然想事。所以不會看見對面來車。此時他的一臂。已然受了擦過傷。但是他始終不覺得。也不管車壞了沒壞。依然加鞭馳去。(未完)

## 她的苦悶

(馬其才投)

現在是一個雨後初晴的天氣。澄碧如洗的長天。照着金光燦爛的朝旭。門前的楊柳。吹着輕颺的樣子。好像似有一種活潑的景象。快活呢。怎麼我是天天的苦悶。整日的不快活呢。咳!要淡起我的苦悶哪。就是由於近幾天來。我脆弱的心受了刺激。所以特別的亂。不免就流露於外面。當時有的同學向我說道。你看你這幾天以來不知道你是怎麼的拉。呆呆的好像是失去了靈魂似的。整天家無精打睬的去上課。這種的樣子。恐怕是不好的先兆罷!我當時也以爲他說的話似乎與我的心理相同。所以很不自禁的就說出來了。可不是呢。這時正是上星期四的晌午。我說完這話。就與Y女士一同的去到操塲上去散步。就看見許多的小孩子。很活潑的在操塲上打毬跳繩。跳房子!……的游戲。表示他們一種天眞爛漫的樣子。而這種行爲。當時又觸動了我的心房。所以我又向Y女士說。我現在何以長的這樣的快呢。使我脫了小學的教育。而受中等的教育呢。假使我現在還在小學受教育。不也是與他們一樣的天眞麼。正說到這裡。噹噹……的鈴聲就扇動了我的耳鼓。拉。所以我又向Y說。這堂是什麼課呀。Y說是音樂。於神我就跑到寢室裡拿了歌篇子。一直的又跑到了音樂教室裡去。這個時候。○先生已經來了。並且像閻王般的站在那琴旁。她那灰色的面孔。菜色的門齒。和蓬亂的頭髮。配上一付古色的眼鏡。羽毛的大衫。有四尺來長。表出無限的威嚴。我們看見了她。早就不寒而慄了。當他很自然的雍容的走到講桌旁邊。翻開了點名的册子。又點了學生的名字。在册子上記了記號。就開始的打拍子。一二三四……。我們就都站立起來。一齊的去唱卿雲爛兮。糺漫漫兮………的國歌。正唱到中間的時候。忽然幾聲『登!……』發出來。我們立刻就停住了。讀者。爲什麼我們唱到最高興的時候。聽了『登!』就會中斷呢。咳!原來先生的敏捷耳朵裡早被我們不齊的聲音感動了。那種聲音。就是用他很美麗的鉛筆。敲着講桌發出來的。她敲完以後。就開始用她那疙疸流球的話。什麼少兒多怪拉。(未完)

## 老爺睡下了

(宛禽) (二)

曖喲!。好人!。你千萬小心點兒。這肚子裏。決是禍根。我恨不立時刻。倘他出來。有打胎藥。我早回弄來了。

曖喲!小不錯的。你這是怎的了。我把這事。已早經遮蓋了。多虧了你。還是個男子呢。我眞納悶。像你們堂堂男子。何以都這等卑鄙。這等怯懦。又這樣殘忍呢。既自作了。怎麼又這樣害怕。這樣後悔。固然是呀。將來要生產出來。也不知是男呵是女。但是也沒有爲父的却想要用藥墮胎。而傷害小性命的道理。你眞膽小。也會不想一想。打算一打算。我自那日。就時常寬慰你。怕你害怕。在我意思。我總想婦人之兒。不及男之。和你商議。爲替我設個法。當有何鮮明主義。能使那老東西。信的及我。常言說的『一人思想是死的。兩人是活的』鬧到歸結。你不但沒主意。轉而加倍的使我不安。我如是前幾年。沒一點主張時候。被你就幾乎誤壞了。

曖喲!好人。你怎麼遮蓋的。我實在佩服你。好寶貝!。說着。緊緊握了手。又怕怕的繼續說。你告訴我。我聽是行不行。若果然行。呢。不更好嗎。』還─我眞要啐你了。你不知足的壞拐子。你就是沒結沒完的淨會鬧騰。我有時三四天。復不了原。輪到這時。你瞧這芥子大的肚子。說著。卸了妝飾。一邊解鈕。將帳外的一盞電燈。先拈滅了。又隔窗聽了聽。隨著便笑吟吟的。走近牀前。很興奮的說道。你眞有福。又遇著『老爺睡下了』。(已完)

## 筆記

### ▲文藝叢考再編(續)

(陶明濬)

才略

劉氏又曰。近世易明。無勞甄序。按同時之人。或去此時未遠之人。知之較易。故無取乎評論。劉氏所云近世。蓋指齊梁而言。個人有個人之近世。其爲無須甄序則一也。今人論文。往往好違此條例。捨遠求近。不循其源。祇揚其流。甚至作者尚在。盡人所知。亦貿貿然加以評隲。或以爲善。其人聞之以爲阿諛。或以爲否。其人聞之。以爲訕謗。近退失據。兩無所可。其已成名者。不待吾之揄揚。其未成名者。惟恐吾之詆排。而吾論文。自以爲主持公論也。今用心一有親疏遠近之差。及好惡予奪之意。則心思先偵。其論亦安得不悖哉。且天下之美惡。不能隱諱。刻削者比肩。而班狄擅絕手之稱。援琴者至衆。而夔襄專知音之難。廐馬千顆。而騏驥有逸羣之價。美人萬計。而威施有超世之容。同一類也。同一子也。而有適乎不同。柏去萬里者。夫安得徇濫遂私。昧其是非之心者哉。故於近世同時之人。其文工拙。萬不可論。亦毫不待論。過於嚴則近乎苛。而爲時流之所嫉。過於寬則失之汎。而爲時流之所忽。一動一措。動則得咎。故不如歟爾而息。存而不論之爲愈也。

劉氏又曰。觀夫後汗才林。可參西京。晉世文苑。足儷鄴都。而魏時話言。必以元封爲稱首。宋來美談。亦以建安爲口實何也。豈非崇文之盛世。招才之嘉會哉。按物有盛必有衰。時爲之也。天使之也。非人力之所能強。亦非人心之所能挽。古勝於今。時代使然。亦未必完全皆是。而人心之趨向。公論之推崇。衆以爲然。誰能獨否。魏人之頌汗。宋人之稱魏。猶後人之推尊六經也。其心如此。實際亦未嘗不然。古人心理。大抵如此謙虛。故其成績卓有可觀。今人不然。纔能執筆。對於古人。已有懷疑不信之處。所疑者。又未必盡然。不過自以爲是。對於古人。不甚知之。不甚信之而已。久假不歸。忘其故我。蒸爲一種風氣。事事以古爲非。以已爲是。差無故實。恣唯妄作。目見千里。不能自見其睫。遂至以文章爲德行之弟。呼之爲僞事。而其實反一無所能。究有何益。吾立見其悖也。

## 史料

### 平叛記(二)

毛荊石先生著 (冷佛鈔存 禁轉載印)

十六日。耿仲明。毛承祿夜遁。我兵入大城。

五年十一月。撫臣孫請水兵。兵部。不得已。調津門千人。參將陶倉齡統之。淮海二千人。副將孫嗣徵統之。關寧二千人。副將周文郁(字蔚宗常州宜興人。軍中呼爲紫髯將軍)統之。會師登州。次擊。並劃。時已仲冬。舟凍難行。失期不至。及是文郁所將舟師至。乃命列陣海上。以扼之。賊每日出舟。擄運婦女財帛。我師乘潮邀擊。頗有擒獲。歸海爲多。耿仲明毛承祿計窮。於是斂大城精銳。併力守水城。意欲傾巢夜竄。不果。獨以單舸潛遁。是晚。我兵遂入大城。

毛荊石曰。覩師記原云。取大城。夫攻而得之。始可言取。今官軍既入。而不一戰其所取得。則彼不過以空城委我耳。猶得云取大城乎。余故以入字易之。

我兵攻水城。

水城之南。即大城之北。相隔一夾道。城如箭砲。彼此如雨。撫按皆登北城禦攻。

仲明既遁。留僞副將王秉忠等守之。遣五十舟。命漸次尾逸。我兵迫之。遂不敢復出。(未完)

## 別錄

### ▲舉行屈原紀念會預備的報告

(小夢)

我淪落在奉省城。忽已三年了。每逢五月五日那天。一定要同幾位親愛朋友。買些角黍。作一首歌兒。去在渾河之畔。望波中致祭屈原。屈原先生是我最愛敬的文學家中之一個。他是自然的寵子。汨羅宗的信者。創作思想的健者。中國文學家固然多了。但終不曾煥發到先生的地步。我對他的印象。認爲千古永遠偉大的文學家。先生的心思。如像大西洋的水。微風吹之。則微動。大風吹之則翻起。有時波濤凶猛。滸浪排空。由浪中發出悲憤雄豪。有時風浪平靜。幽抑悽其。如泣如訴。他不是像獨能吹出單調的稻草兒。我愛敬先生極了!所以每年要祭他一次。以表示我微微地心情。前天在紫陌上忽然看若王冷佛先生著了一篇『發起屈原紀念會』的文章。讀完了。很是驚喜。驚喜就是王先生心思一樣和我愛敬屈原。我雖然在一個學校裡當教師。但是我是一個無勢力柔弱分子。所以對舉行『屈原紀念會的建議』。不敢發表。但我是一級的主任。還有支配一級的權利。現在決計於五月五日那天。舉行紀念會。使兒童知道屈原是中國文學家的人物。並鼓勵他們努力求學。似乎也和一種教育。現在預算屆期舉行諸端——

一。使兒童用厚紙製一牌位。上書『中國文學創作家屈原先生之神位』

一。預備角黍十五枚。分三盤供俸。

一。舉行紀念會時。將屈原一部。立在牌位之旁。

一。作一湖南暗射圖。將汨羅江着用綠色。使看之顯明。開會時掛在牌位之後。

會序

一。振鈴開會。

二。奏樂。

三。唱國歌。

四。主席報告開會宗旨。

五。師生向屈原先生牌位行最敬禮三鞠躬。

六。講演屈原先生事略。

七。唱屈原歌。

八。唱校歌。

九。奏樂。

十。閉會。

## 醫話

### ▲喉痧證與白喉之略述

(沈宗之)

解說服表藥毒法。(一)春川大桑葉。蠶食過孔多者佳。(二)夏川荷花蒂。連蒂者佳。(三)秋川孝蘅苗。或孝蘅亦可。(四)冬川生青果核。磨汁或打碎。此陳修園喉科證治之法。余屢經試驗有效之方也。

省城某律師之男孩。年十餘歲。患喉痛。惡寒壯熱。發痧發疹。先延某喉科醫治之。而川吹喉藥不效。延余診治。其脈致急。喉間遍起白屑。氣促痰壅。皮膚痧疹。已呈紫黑之色。余曰。此係白喉溫之重症。勢頗危險。某律師力請余立方。爲川養陰清肺湯。方中生石膏五錢。大生地五錢。麥冬。丹皮。犀角。瓜蔞。貝母。各三二錢。服後晚間復來延余。見其喉腫稍消。痰壅已減。週身痧疹愈多。精神已漸恢復。病家請余用鍼法治之。余曰。白喉證。禁鍼。禁表。古有明訓。伊曰。先時某醫。曾以鍼割之。有害否乎。余曰。先時是否。爲白喉證。碍難臆斷。次日。伊轉延某醫。云係蛤蟆瘟證。爲用透表清裏之法。方中荊芥。柴葛。芒硝。大黃。等品。服後喉睡已崩。飲水難嚥。竟致悶亂而死。(未完)

## 閒話

### ▲一月的悲哀(七)

(冷佛)

在初。我想。我歷過那樣的艱辛。受過那般的痛苦。至長的壽命。也活不到四十歲。況說有許多事情。我早就該當死。對於國家。我早叫失了望。對於社會。也毫無補益的。除了每日。糟踐很多的貴重糧食。每年工作。也就此遣些個大費。對於戚舊。因我又不願作官。不能像軍閥官僚。提拔親友。因而親友。也對我失了望。對於家族。因我也沒本事能力。御祖光宗。再又也沒有能耐。養家肥己。一生事業。也就止兩聲一睡。饑而且懶。對於妻妾。也就是連呼負負。無論那一樣兒。亦不能滿足她們的慾望。

因而我想。世上若有我不爲多。沒我也並不爲少。早死早滅。也倒是痛快事。不想按人的理想。不能實現。一家數十口。兄弟六個人。如今混的。就剩了孤家寡人。獨身一個。帶領著三個姪男。一個幼子。一個將近六旬的寡嫂。和近又守孀婦人與面。除了我半老的寒妻。還的弟婦。到京一看。直要把我的肝腸哭的斷了。各家戚友。亦俱都陪我哭。一連三日。也沒有喫什麼。我初不想。我倒埋葬了幼弟。憑他體質。比我強壯。憑他年歲。亦比我小的多。只是他那個性情那宗品格。與現今的官場社會。簡直的不能容。(未完)

## 文苑

### ▲采蓮曲

(醉生)

水淺船輕沙漠漠。美人到處羞花落。一路行來一路歌。葉深惟恐郎尋錯。采蓮乞雨淘情緒。不求雨大求雨小。怕他雨大郎不來。盼他雨小閒人少。一池碧水荷風晚。蓮葉重重任往返。但聞笑語不見人。郎與儂船隔不遠。蓮葉用如兒棵。蓮子團團如羊棗。蓮葉辛苦蓮子甜。願郎心比蓮子好。

### ▲垂釣

荒江春水平。蘆荻清風軟。垂竿坐日斜。雲山一色淺。

### ▲柳絮四首

(瀋陽崔寬)

隨風飄蕩果無涯。萬里長空夕照斜。看汝飛來又飛去。不知是雪是蘆花。

蝴蝶出來合斷魂。依依伺舞到朱門。縱然借得東風便。吹上梨花不見痕。

平生蹤跡太翩綿。起落高低劇可憐。莫謂自家多氣力。原依風勢到青天。

已上雲端還覺低。高飛那復計東西。到處身顛狂舞。難免終不樣作泥。

## 飛沫新潮

### 中國政治革命三要素

「文學及思想上實行革命」

(胡適之在日講演)

亦即孫中山之聖書至其內又如何乎建國方畧分三編其第一編述孫文之哲學孫文之哲學簡單述之即『知難行易』一由而已此即孫文之哲學也以此爲根底而中國革命孫文何以立此『知難行易』之哲學乎蓋當孫文爲革命家之時同黨之人無不服從之一旦任初期大總統而提唱國家改革命之政治的綱領時人皆目其爲理想家夢想家而以『知易行難』之舊思想嘲之孫文始悟亟須努力奮鬥者既非滿州朝廷亦非袁世凱寔乃『無爲之哲學』也孫文遂創『行易知難』之哲學

孫文嘗舉一例凡生物莫不食物此不待教而皆能食者也惟關於食之行爲之物理學化學生理學機構學等之原理之發見非常之難非世界偉大之科學者不能知之食雖簡單知則甚難行爲確較知識爲容易此之謂也孫文遂曰『諸君只服從諸君之指導者則已足矣諸君之指導者經卅年之研究與觀察之結果提供諸君以一計劃與綱領諸君可服從諸君之指導者』孫文稱之爲『心理建設』者也第二編爲『產業建設』蓋由社會上之目的述文明國諸般之施設計劃者如建築十萬哩之鐵路百萬哩之道路於南中北部建設等於紐約港之三大港及其他疏濬河道改良灌漑等之大計劃但當實行必需巨欵孫文承認必須自由輸入外欵彼勸說全世界以其餘資投資於中國川以開發中國之富源促進中國之產業草擬對中國國際投資之非競爭的計畫此計畫書譯成英文分送歐美資本家團體由此觀之亦足窺孫文之意見與俄國過激主義絕異而確非『克布塞維克』一派矣(未完)


# 奉天匯華銀行

股本三百萬元在財政農商部及省署財政廳註冊專營匯兌存放欵項等銀行業務 奉票存欵活期一個月月息四厘三個月月息六厘五六個月八厘五長年一分大宗存欵利息格外從優 電話中一一三八號 電話日一一六番

# 浙江興業銀行奉天支行啓事

敝行現奉上海總辦事處函開現經董事會議議決奉天支行應即撤銷迅即辦理結束事宜等因奉此除遵辦外合行通告所有在敝行存欵各戶請即惠臨敝行取存欵或另訂轉存手續特此通告

# 爲通告事查敝司發行

週年四釐債券第一二兩屆應付息金業經付訖並經於付息時在票面鈐有丙寅字以示區別茲查本年舊歷四月第三屆付息期限轉瞬又到凡存票面鈐有丙寅字已付過第一二兩期債券息金者即希按照定期(即舊歷四月初一日起至三十日止)向敝公司或所屬各分司號持券領取第三屆息金自必照章付給其在第一二期限以內未經鈐字付過第一二期息金者亦並於此等第三屆付息期內一併補息以昭大信倘過此第三屆仍不取息應准俟於舊歷十月第四屆付息時分別補息平時恕不照付特此通告週知 黑龍江廣信公司啓

# 奉天協和煙公司招聘代理承銷

各種香烟 罐頭牛奶

本公司各牌香烟隨送美麗畫片極爲社會所歡迎擬添外縣代理如願承銷者請來接洽 再本公司爲荷國嬰孩牌罐頭牛奶獨家經理願承銷者亦請來接洽爲盼 商埠地浩然里電話一八六二號

# 有願購買街基荒地者注意

本公司在江省鎮東縣界價領荒地六萬餘畝坐落距縣東北七八十里東南兩西東北青崗西北安達相距均約七八十里位於適中地點土質肥沃水法佳良堪稱佳壤經本公司選擇中原勘設街基名之曰東安鎮西距中東路五里木站僅三十里交通尤屬便利並由本司首先提倡修蓋房間開設燒鍋生理經請綏海鎮守使署撥隊填紮以資保護耕戶招徠現經售出荒地兩萬餘畝一經耕種莫不交口稱讚未及二載已是阡陌連亘閭閻相望矣本公司爲與通地面計所有荒地街基擬再特別廉價出售用資提倡而期發展生荒每方廉價哈大洋由五百四十元至三百六十元分甲乙丙三種每號計九百方丈(甲)七百二十元(乙)五百四十二元(丙)三百六十元有願購買者請至甜草崗本公司面議可也倘能介代售荒地滿十方者酬地一方街基亦同大好良機幸勿交臂失之 駐甜草崗墾牧公司謹啓

腸胃藥之霸王

下痢腹痛奏効如神

商標 登錄

# 健胃固腸丸

本藥專治 紅白痢疾 霍亂痧疫 過食過飲 消化不良 中暑冷寢 時候瘴氣 腹痛下痢 等症

胃弱之人 朝夕一回 每服五粒 腸弱之病 自離身體 日益健壯矣

藥價 貳拾錢 參拾錢 五拾錢 壹圓 貳圓 參圓 五圓 拾圓

各地藥房均有寄售

發售 大阪市東區伏見町堺筋角 合資會社 谷回春堂 振替大阪一七〇番

24

# 美育寶

▲虛弱男子
▲不可不服
▲一經試用
▲萬應萬靈

人生之精力有限。而淫慾之觀念無窮。以有限之精神。而填無窮之慾壑。猶如牛山之木。旦旦而伐。消滅淨盡 人非金石。焉能耐其磋磨。無怪乎年方少而殀夭。人未老而先衰也。若再失於調治。不獨釀成陽萎虛勞之症。且能促及壽限。良可憫也。按美國最新發明。美育寶聖藥。功能補血。補腦。補腎益精。強壯筋骨。增加體力。有恢復青春之效力。返老還童之功。對於一切生殖器衰弱病。尤有神奇之效力。凡房事過度。精枯陽萎。手淫斲喪。遺精滑精。老年精衰。子嗣艱難。神經衰弱。四肢無力。腰腿痠痛。精神困倦。腦力不足。視力減退。記憶不健。作事善忘。生殖縮小房事無能。種種虛弱等症。無論新久。一經服用。立見奇功。轉弱爲強。百發百中。此爲滋補聖品。如無病常服。永保無腎虧陽萎之虞。且體質健壯。精神充足。而房事之快美必然得其滿意。功效偉大。非徒自誇。請君一試方知言之不謬也。

購者請防假冒查近來有奸商。冒做此藥之牌號。其名目亦類似美育寶相仿。而內中之藥料。毫無功效。魚目混珠。意圖影射。稍不詳查。即受其欺。特此聲明 諸君注意也。

眞正美育寶之價目每瓶大洋一元八角半打九元各埠大藥房均有出售

信昌藥行總經理 上海江西路六十二號

東省分行哈爾濱道外中八道街

信昌藥行



# 歐美生乳藥

此藥善行氣血力通乳管能使乳腺暢達乳汁濃厚有力無論老少或在產期之內乳管閉塞不通或乳汁雖有而不足或因氣火而減少者服此藥一瓶後乳汁湧湧而來定能增長八倍之多百服百驗凡缺乳者請服一瓶方知言之不謬也(定價每瓶現洋一元二角)

總發行所 鼓樓北歐美藥房 分售處 奉天城內鐘樓南路東亞洲大藥房



臺灣 瓜哇

# 酒精

在庫品豐富不拘多少如承賜顧竭誠歡迎

大連市山縣通百三十五番地

株式會社 濱崎商店

電話 五五一八 七二七六 七九三七



合名會社

# 藤田洋行

奉天浪速通三層大樓

鐵道 鑛業 諸工用 機器 諸材料 滊關 滊機 發動機 電動機 發電機 農業用 諸機械

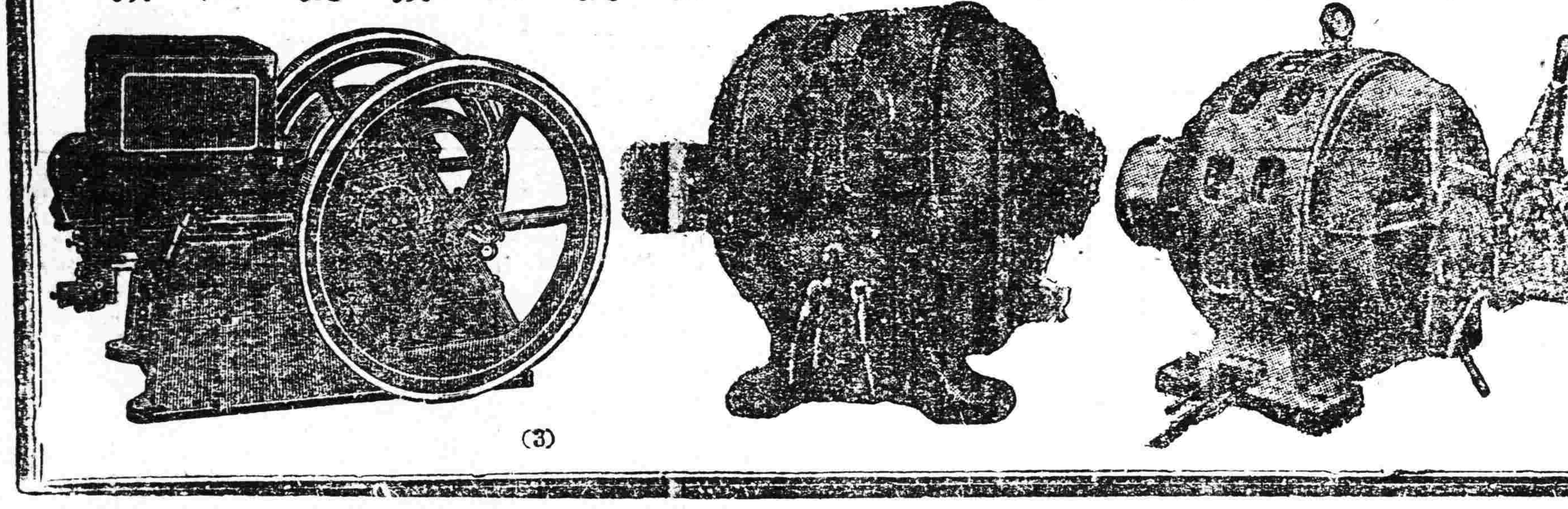

(3)



敝行由美新到培濟牌大衛牌各式汽車裝璜美麗製料精良汽缸六個機器堅固又到裏外帶多種外帶內含銅片數層釘子不能穿傷又到各式汽車漲圈小軸汽餅塞帶布等零件甚多又備大小各種五金機器建築用品自行車及新樣零件甚夥以上諸貨均出自歐美名廠原質精良用之耐久倘蒙賜顧價目特別低廉

歡迎參觀

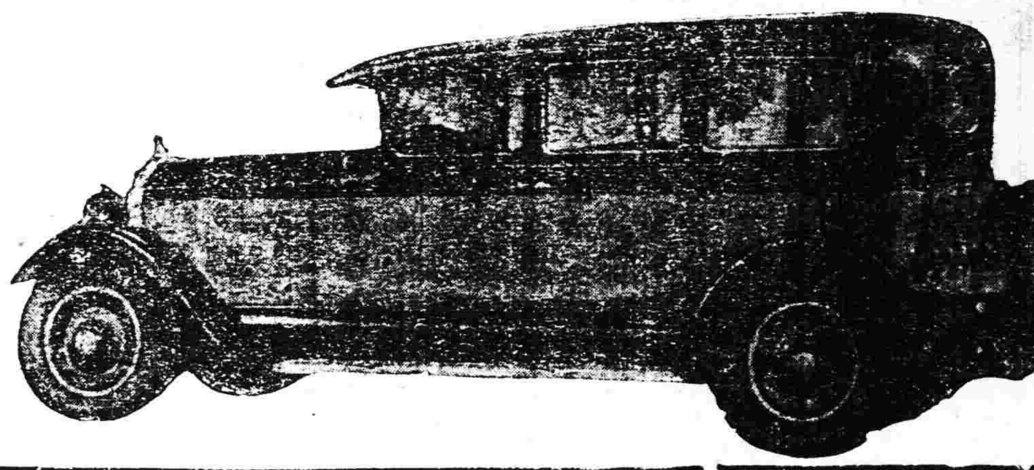

多小公司啓 南市場中電話一八六三



# Fordson

THE UNIVERSAL TRACTOR

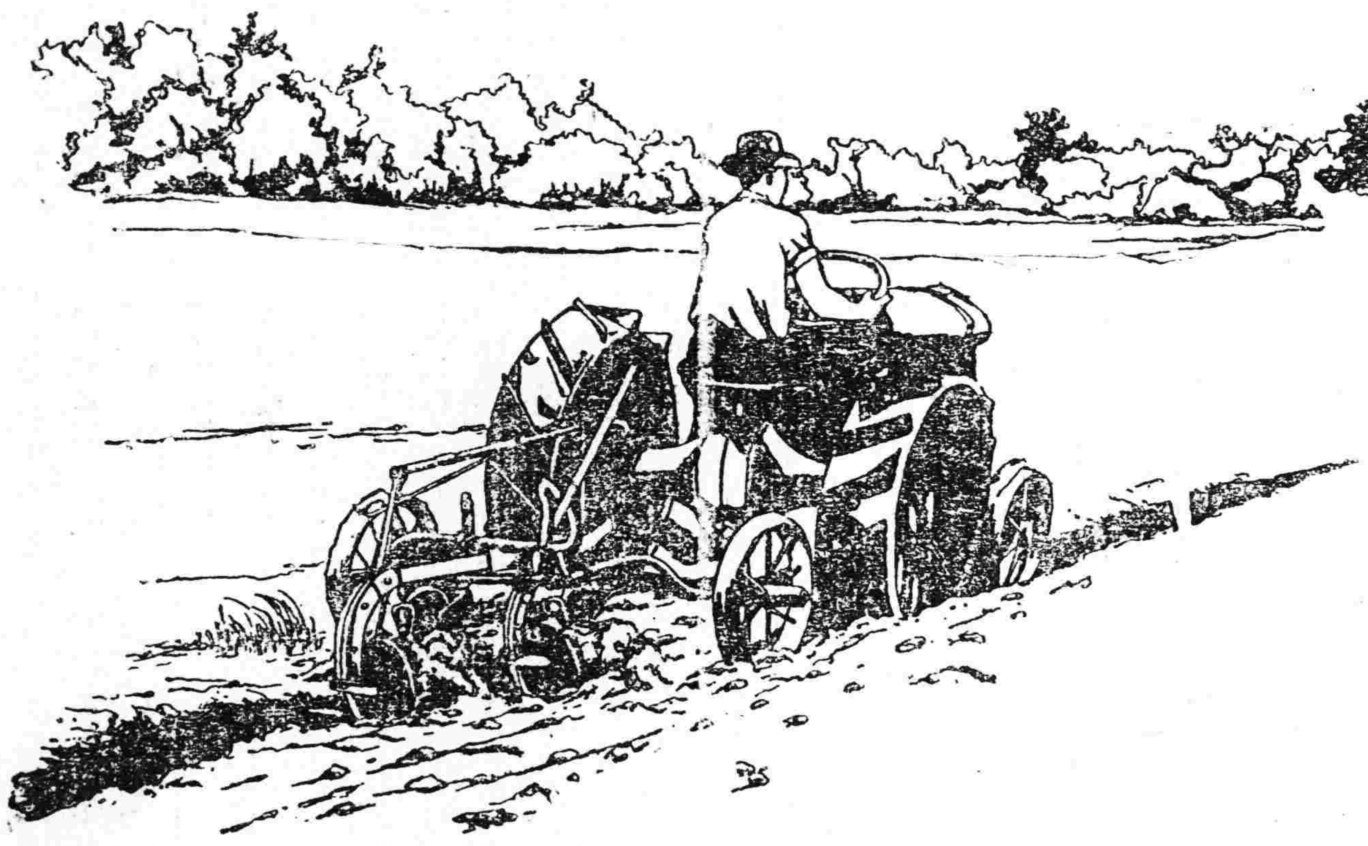

欲開墾荒地者注意

福特牌耕地火油機每日費用火油四筒即能開生荒四十餘畝用之種地及收割禾稼最爲便利並每日耙地八十餘畝因此機銷額最多萬全妥靠不但使用經濟而價值特別公道且對於各種工業之用如運貨修路帶滾子擣米等馬力十足各種機件堅固異常開駛容易如承 惠顧請 駕臨 鄙公司賬房接洽可也

福特火油機總經理 奉天日站富士町三番地

(4)

輔隆公司啓

(即前公懋洋行) 日長電一三七

福特火油機代犂耙奉天交貨 價金票二千參百元

Ford Motor Company

Detroit, U.S.A.



# 康健長生秘訣

請看國中老者、彼非康健快樂乎、年逾九旬、而露健容 能飽享人生樂趣、第此即服威德補腎丸之結果也、君不欲康強壯旺如此乎、君不欲長生無病乎、如君服用全球著名第一補腎藥品第威德補腎丸、即可毋須憂慮此虞、丸能使君腎部健旺、腎健則自長能生健康、

■警告

腎病即常年痛楚、天年夭促、請看下列單內病症、則可知君腎部是否無恙、背痛 骨痛 風濕 腰痠 骨節筋骨疼痛 眼科腫 腿腫 腎痛 小便烏黑 失眠症 頭痛 以及胃口失常等症、君如有以上病症、切勿再誤、即速服用第威德補腎丸、恢復身體之康健、幸勿置之不治、致遺後悔、

■保能見效

第威德補腎丸、已爲擔保、確能奏效、君可在未買整瓶丸藥前、先以樣品試驗、則可知此丸之價值也、

□嘗試辦法

如有不願即購整瓶而欲先行嘗試者可將下列圖樣剪下塡明住址附郵票十分寄至本公司試服樣盒原班寄奉惟無郵票之空函恕不答覆

▲整瓶藥丸各大藥房均有出售

價目 大瓶二元七角半 半打十五元 小瓶一元五角 半打八元

東三省總代理營口 源來盛洋行



美國飛押公司製造

# 最字牌煤油發動機

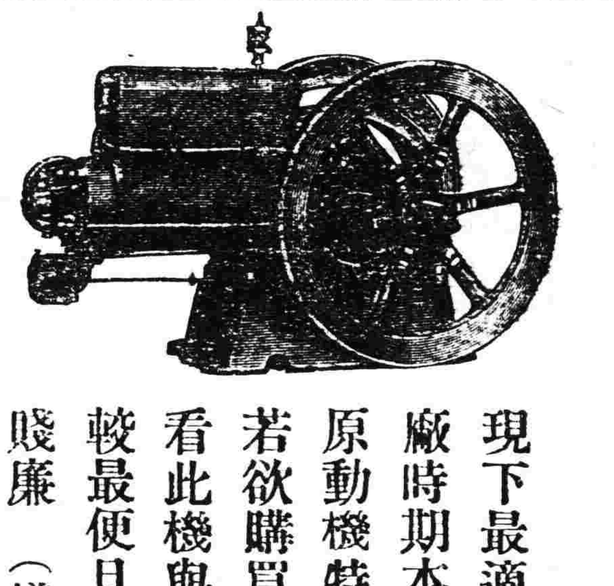

2

現下最適開設推米工廠時期本行專門研究原動機特茲推獎諸位若欲購買速到本行觀看此機與別牌機器比較最便且多點價格外賤廉(樣本進呈)

機器五金行 同天洋行

奉天日站琴平町六番地 電話一四二番



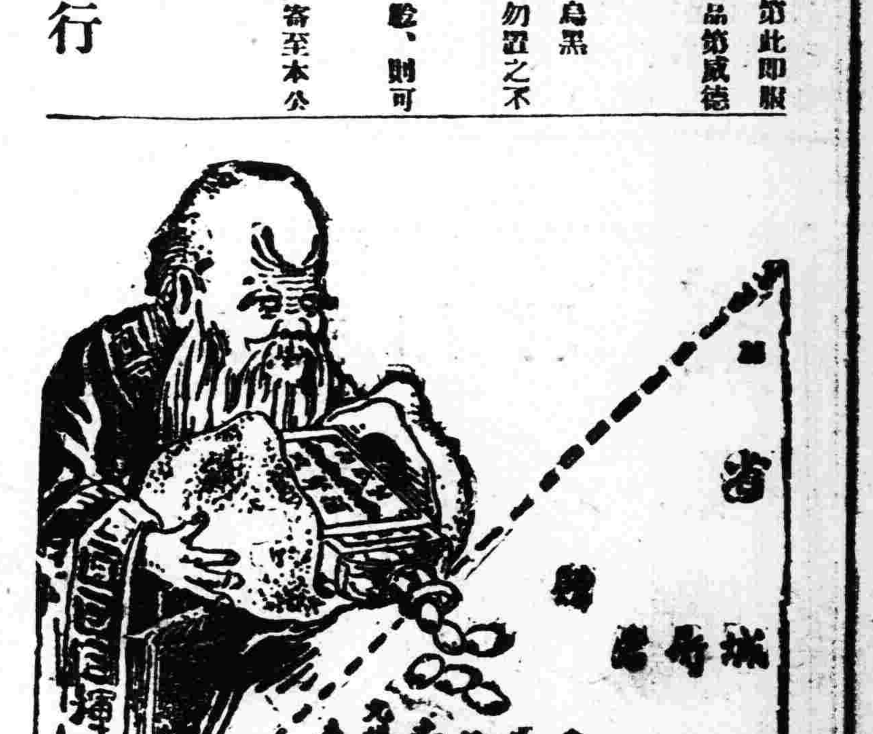

天津商部註冊 靈芝商標

# 馮氏斷癮之救苦金丹的新服法

(一)此丹於每晚臨睡時用白水送下

(二)每日癮在一錢以下者 一丸分作八晚上用(一丸準能斷癮)

(三)每日癮在一錢以上 二錢五分以下者 每丸分作七晚上用(兩丸準能除根)

(四)每日癮在二錢五分以上 三錢五分以下者 每丸分作六晚上用(三丸準能去槍)

(五)每日癮在三錢五分以上者 每丸分作五晚上用(三丸準能減淨)

(六)服此藥後 其效力能使煙量逐日(自然的)減少 且犯癮時間 亦逐日向後推延

(七)服此藥後 次日無論幾時犯癮 仍可幾時吸烟(或扎嗎啡或吸金丹或服頂癮藥品等等)

▲注意 此法極和平 極妥善 能使吸者見煙自厭且不誤公事

本堂發售此丹已歷六十週年成效卓著遐邇知名曾經直隸省長嘉獎●各省警廳化驗註册●經全國四十七處拒毒會購用●每付現大洋一元外埠加寄費七分或用郵票一百十三分代價 天津西馬路宣講所前八十號峻芝堂馮家藥店謹啓